Edición de 20 páginas

LA NACION

Precio único en todo el país:
VEINTE CENTAVOS

SUSCRICIONES:
Por un año: $ 50.00 - Por 6 meses: $ 26.00
Por 3 meses: $ 14.00 - Por un año exterior: $ 110.00

AÑO VII — Santiago de Chile, Lunes 23 de Abril de 1923 — Núm. 2,292

Luis Vicentini vence ayer a Santiago Mosca por Knock-Out al 5.º round en el ring de los Campos de Sports de Ñuñoa

COMO MATCH, EL DE AYER, HA SIDO EL MAS INTERESANTE DE CUANTOS SE HAYAN REALIZADO EN LOS TABLADOS CHILENOS

Asistencia del Presidente de la República

Vicentini, a los pocos minutos de triunfar, llega hasta nuestra imprenta a visitarnos. — Los preliminares Otras noticias

La estrella brillante de Santiago Mosca, que se alzara de improviso hace apenas un año, asombrando por lo insólito de su aparición y el vigor de su brillo, ha tenido ayer tarde en los Campos de Sport de Ñuñoa, un penoso eclipse.

La personalidad del distinguido pugilista que se insinuaba como una promesa concreta de los rings chilenos, ha sufrido ayer un serio quebranto al caer batido allí mismo donde surgiera, por un competidor de la nueva generación.

Un paisaje otoñal, espléndido por la regia decoración con que envuelve los campos de Ñuñoa, dió a la jornada pugilística de ayer un hermoso y encantador realce. La temperatura suave y templada estimuló también el entusiasmo y la animación de la reunión, dándole un aspecto de vívida y alegre asamblea.

UN KNOCK DOWN DE SANTIAGO MOSCA EN EL CUARTO ROUND

Como a las dos de la tarde las calles adyacentes y avenidas que llevan a los campos deportivos comenzaron a tomar animación con el copioso tráfico de carruajes de todas clases en que el público se movilizaba hacia el espectáculo. El match había logrado despertar un vivo interés en el público. Aparte de la personalidad destacada de los contendores Mosca y Vicentini, ambos con una carrera rápida y brillante, estimulaba la reunión de ayer el interés creciente y la afición apasionada que nuestro pueblo va tomando por estos magníficos torneos de la fuerza discipli[illegible] y consciente. E[illegible] imponerse com[illegible]cia, como un deporte noble dentro de su aparente violencia, pues el espectácul ya repetido de encuentros científicos ha llevado a la masa, el convencimiento de que el pugilismo ejecutado en conciencia y a la manera científica, es un disciplinador eficaz de la moral y un magnífico elemento de salud.

El match de ayer entre dos figuras que se han destacado p[illegible]mente como profesionales científicos, daba estímulo y realce al match, y si la concurrencia no fué excepcional, no se debe a falta de interés por estos espectáculos, si no esclusivamente a que el valor de las localidades fué colocado demasiado alto.

A pesar de todo la reunión de ayer fué numerosísima.

Las tribunas presentaban un sugestivo aspecto, cubiertas en más de su mitad por un público nervioso y jovial, al mismo tiempo que el tendido de platea iba llenándose rápidamente. A las tres de la tarde el extendido estadio estaba ya concurridísimo; las figuras más destacadas de la vida deportiva y hasta prestigiosas personalidades de la política habían tomado asiento en las localidades contiguas al ring. A esta misma hora más o menos y en medio de una nerviosa y latente expectación de la concurrencia se dió comienzo a los preliminares de la jornada.

VICENTINI EXPLICA AL DIRECTOR DE "LA NACION" EL GOLPE CON QUE DERROTO A MOSCA

Llega el Presidente de la República

Más o menos a las cuatro de la tarde y cuando ya se iba a dar comienzo al match de fondo, hizo su aparición en el estadio el Presidente de la República acompañado de algunos amigos.

La llegada del señor Alessandri fué saludada con una prolongada ovación por la concurrencia, al mismo tiempo que banda del Orfeón de Policía que amenizaba la reunión, ejecutaba la Canción Nacional que el público escuchó de pie.

Los preliminares.

Los encargados de iniciar la tarde pugilística fueron Luis Urrutia, 47.650 kilos y el campeón de Chile peso mínimo de aficionados Carlos Uzabiaga 48.300 kilos.

El encuentro no tuvo el interés que se creyó, por la manifiesta superioridad del campeón chileno peso mínimo, que dominó a su fuerte rival desde el principio del match. Urrutia que es poco lo que boxea, nos pareció muy vivo y de gran corazón, con un poco de estudio será un buen aficionado.

En el transcurso del tercer round los golpes de Uzabiaga logran hacer efecto, motivo por el cual el referee señor Roberto Fernández, suspendiendo el encuentro declara vencedor a Uzabiaga, campeón de Chile, peso mínimo, que se reveló como un muchacho de grandes recursos.

Humberto Guzmán domina fácilmente a Guillermo Orrego

Con 49.600 kilos el primero y 53.400 kilos el segundo, se presentaron estos conocidos profesionales a dirimir superioridad en 6 rounds, ante el árbitro señor Guillermo Matte H. Este preliminar fué el que logró entusiasmar más al público, por su acometividad.

Anotándose Guzmán una ventaja que al final de los seis rounds, llegó a ser bastante apreciable, lo que indujo al referee a proclamarlo vencedor, por puntos.

Aquiles Marchant v. Angel Guerrero

Ambos contendores están agotados en el 4o. round, por lo que el referee toma la determinación de acortar el encuentro a 6 rounds haciéndoles presente a los contendores que sólo faltaban 2 rounds, lo que permite a éstos, entregarse decididamente a la lucha donde domina Marchant, por lo que el referee lo declara vencedor.

Se da comienzo al match de fondo

A medida que se acercaba el match en que habían de dirimir superioridad Santiago Mosca y Luis Vicentini, la expectación se hacía más intensa. Una viva nerviosidad circulaba en el ambiente y la aparición de Mosca, que fué el primero en presentarse al cuadro de los cordeles, fué recibida con una ovación por el público.

Mosca aparecía tranquilo, enfundado en un pijama café, y desde el ring recorrió tranquilamente la vista por el tendido del estadio. No se advertía en él esa nerviosidad habitual de los pugilistas que van a un encuentro de sensación y su aspecto general infundió una renovada confianza en sus partidarios.

Momentos después aparecía Luis Vicentini, rápido y ágil, como siempre, saltando alegremente al ring, desde donde saludó a la concurrencia que lo aclamaba. Vicentini iba acompañado de su manager, señor Bersac y de otros pugilistas conocidos.

El anunciador oficial, señor Alberto Domínguez, anunció a la concurrencia que el match de fondo iba a comenzar, con las siguientes características:

Luis Vicentini, 63 kilos.
Santiago Mosca, 65.800 kilos.

Mientras tanto una nube de fotógrafos, operadores cinematográficos y dibujantes, enfocaban a los pugilistas desde todos los ángulos del ring.

Anunciada la pelea, subió entonces al ring el señor Alvaro de la Cruz, quien había sido designado para el cargo de árbitro del encuentro.

En estas circunstancias y en medio de un silencio profundo, en que se advertía el más sensacional interés de la concurrencia, se dió comienzo al match a las 4.13 P. M.

Desarrollo del combate

Primer round. — El campeón suramericano con una acometividad felina se abalanza sobre e campeón del norte, quien lo recibe con un izquierdo que no di en el blanco cayendo en clinch. En esta situación, Mosca golpea e la nuca con su derecha. Separados Vicentini lanza un derech que es esquivado por el nortino. Nuevamente en clinch, ambos contendores golpean estómago y nuca.

Vicentini ha comprendido qu es necesario cambiar de táctica y es así como lo vemos castigar e estómago de su duro rival; al se separados del clinch, el refere amonesta a Mosca por haber dad un golpe después del breack. Inmediatamente los pugilistas vuelven al ataque y la campana los sorprende en un emocionant cambio de golpes.

Este round fué favorable a campeón suramericano.

Segundo round.— En medio de los aplausos de la concurrencia la que ha comprendido la importancia de la lucha, Mosca y Vicentini en el centro del ring, inician nuevamente la pelea.

Un izquierdo ángulo de Mosc

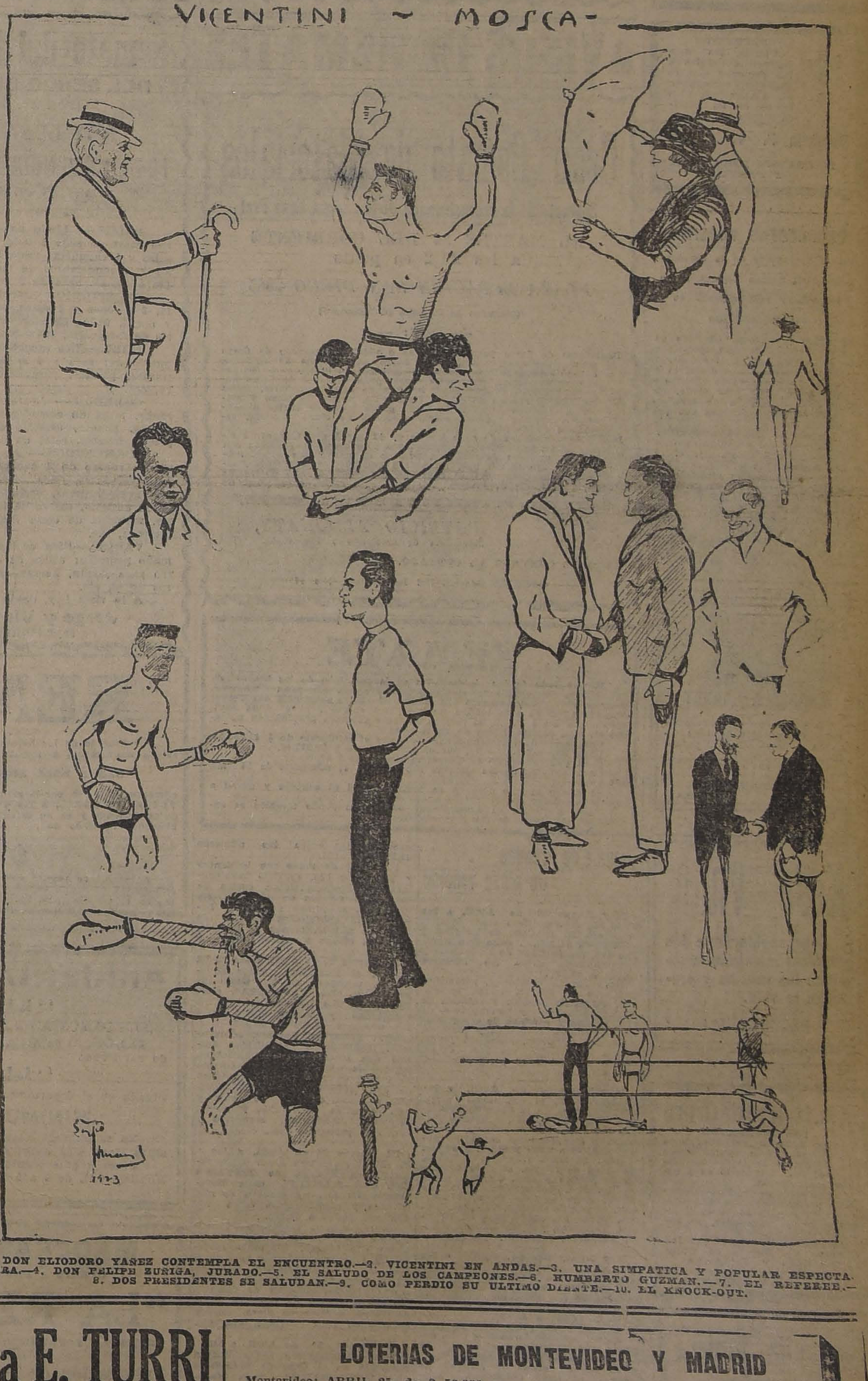

1. DON ELIODORO YAÑEZ CONTEMPLA EL ENCUENTRO.—2. VICENTINI EN ANDAS.—3. UNA SIMPATICA Y POPULAR ESPECTADORA.—4. DON FELIPE ZUÑIGA, JURADO.—5. EL SALUDO DE LOS CAMPEONES.—6. HUMBERTO GUZMAN.—7. EL REFEREE.—8. DOS PRESIDENTES SE SALUDAN.—9. COMO PERDIO SU ULTIMO DIENTE.—10. EL KNOCK-OUT.

Pictorial Review
SUSCRICIONES RECIBE
ENRIQUE VERGARA
VALPARAISO, CASILLA
4330

OCASION
Muebles de dormitorio, comedor y salón, catres de bronce, colchones y sommiers a precios muy baratos.
SAN DIEGO 460
EL AGUILA

CASIMIRES
Gran liquidación por cuenta de Fabricantes europeos. Tenemos orden de liquidar 15,000 metros desde $ 14, 15, 16, 17, 18 hasta $ 30 metro.
Vendemos por cortes y por metros.
Santo Domingo 1086, esquina Bandera
A-21

LOTERIA NACIONAL ARGENTINA
PROXIMOS SORTEOS:
ABRIL 26, de $ 80,000 arg.: ENTERO: $ 70; QUINTO: $ 14 CHILENOS.
ABRIL 26, de $ 20.000 arg.: ENTERO: $ 30; QUINTO: $ 6 CHILENOS.
MAYO 8 y 16, de $ 100,000 arg.: ENTERO: $ 85; QUINTO: $ 17 CHILENOS
MAYO 8 y 16, de $ 20,000 arg.: ENTERO: $ 30; QUINTO: $ 6 CHILENOS.

Casa E. TURRI
BUENOS AIRES
Galería Güemes 356 -:- Casilla 1772

LOTERIAS DE MONTEVIDEO Y MADRID
Montevideo: ABRIL 25, de $ 50,000 uruguayos oro como premio mayor
BILLETE ENTERO: $ 100 CHILENOS; cada QUINTO: $ 20 CHILENOS
Montevideo: ABRIL 30, de $ 20,000 uruguayos oro como premio mayor
BILLETE ENTERO: $ 55 CHILENOS; cada QUINTO. $ 11 CHILENOS.
Madrid: sortea el 11 de Mayo con un premio mayor de $ 3.000,000 de pesetas
BILLETE ENTERO: $ 1,000 CHILENOS; cada DECIMO: $ 110 CHILENOS

¿Quiere Ud. ganar en la Lotería? Adquiera sus billetes UNICAMENTE en la afortunada CASA E. TURRI. A cada pedido de provincias, agréguense $ 1 CHILENOS para gastos de franqueo y envío de la LISTA OFICIAL.

EMPRESA

FORLIVESI

Pompas Fúnebres

Compañía - 1037 - 1041

Atiende día y noche

TELEFONO 377

EXPRESION DE GRACIAS

Damos a todas las personas que se sirvieron acompañar a su última morada los restos de nuestra inolvidable deudo

Ernesta V. de Garamani

TERESIO GARIMANI Y FAMILIA

DEFUNCION

Ha dejado de existir nuestro querido deudo **JULIO DEL RIO VIDAURRE**

Sus funerales se efectuarán hoy privadamente.

LA FAMILIA

DEFUNCION

Damos las más expresivas gracias a las personas que se dignaron acompañar al Cementerio, los restos de mi querida madre

Demitila P. v. de M.

MARGARITA MOYA DE G. Y FAMILIA

PROPUESTAS PUBLICAS

para el transporte de la correspondencia del Correo Central, a las sucursales y Estaciones de los Ferrocarriles

Se piden propuestas públicas para el transporte de correspondencia entre la oficina central, las Estaciones de los Ferrocarriles del Estado, las sucursales actuales de Correos y las que se crearen más tarde, incluyendo la obligación de trasbordar la correspondencia cada vez que sea necesario.

El proponente deberá acompañar, como garantía del cumplimiento de la propuesta, una boleta por el 10 o|o del monte de ella.

Dichas propuestas se recibirán el 30 de Abril a las 5 de la tarde, y se abrirán el 2 de Mayo próximo, a las 3 P. M.

Mayores datos se proporcionarán diariamente de 3 a 5 P. M., en la secretaría de la Administración Principal de esta ciudad.

Santiago, 16 de Abril de 1923.

30-A

FABRICA de MUEBLES FINOS

— DE —

ARRAZOLA y CANET

Ofrecemos precios excepcionales en muebles finos de últimos modelos. Trabajo garantido.

Visítenos en

SAN DIEGO 282-284

8-Ma.

Kefir - Vitam

Cura rápidamente los catarros intestinales, tonifica los nervios y prolonga la vida.

BANDERA 191

Cía. Minera de Oruro

20.o DIVIDENDO

Por acuerdo del Directorio se distribuirá a contar desde el Miércoles 25 de los corrientes, el 20.o dividendo de 2 pesos por acción.

El Registro de Transferencias permanecerá cerrado desde el Sábado 14 hasta el Miércoles 25 del presente, ambos días inclusive.

El pago se efectuará por las oficinas del Banco de Chile en Santiago y Valparaíso.

Santiago, Abril 7 de 1923.

EL GERENTE.

Compañía Minera Domeyko

Cítase a Junta General Ordinaria para el Lunes 23 del presente, a las 5 1|2 P. M. en los salones de "El Mercurio". La memoria y balance correspondientes al 2.o semestre está a disposición de los señores accionistas. Queda cerrado el registro conforme a los Estatutos, desde el 13 al 23 del presente.

EL DIRECTORIO

"EL TATTERSALL"

En la FERIA, que se efectuará el

HOY 23 de Abril

entre otros lotes, de ganado gordo y para engorda, se rematarán:

NOVILLOS GORDOS, tipo embarque, llegados de *Puente Alto, Placilla, Curicó y Buin.*

VACAS Y BUEYES GORDOS, llegados de *Talca, General Cruz, Monte Aguila, Los Angeles, Negrete y Cabildo.*

100 VACAS GORDAS, especiales, llegadas de la *República Argentina.*

LLEGADOS DE PAINE (por arreo)

56 NOVILLOS de 2 y 3 años, muy mestizos y en buen estado para engorda.

ALLPROCEDENTES DE MAIPU:

56 NOVILLOS MESTIZOS de 2 años, y de una sola marca.

LEGADOS DE CORDNA

330 BORREGAS, de crianza, muy buena clase, cabeza y patas negras, garantidas, sanas.

EL GERENTE.

AVISOS DE REMATES

Gran Remate de Materiales

Sobrante de la reconstrucción de la antigua Casa Prat

EL MARTES 24 DEL CORRIENTE
a las 2 1|2 en punto

PLAZA ESTACION SAN DIEGO 2385

(Término de la línea 24 Matadero)

— HAY: —

Bastidores de fierro para claraboyas o vidrieras, marcos de fierro para claraboyas, planchas de fierro para frente de edificios, consolas para balcones, rejas, balaustras de fierro, rejas de fierro para galerías, pilotes de fierro, gran cantidad de fierro ángulo, vigas, té y redondas, bombas de agua y cañería, tubos Manesman, ruedas de carros Decauville, poleas de fierro y maderas, cañerías de agua de fierro galvanizado de varias dimensiones, pernos, tuercas, motor eléctrico de cinco aballos, estanque de fierro.

MADERAS, maderas de pino largas de 12 por 3 por 6, y otras dimensiones para pilares, madera para piso de raulí, postigos con vidrios, celosías de maderas, puertas de una y dos hojas, madera de lingue sin uso, mamparas con vidrios, carretillas, lavatorios y excusados de concreto, alambre eléctrico de varios gruesos, tubos de bronce, ladrillos refractarios, e infinidad de artículos, etc.

A LA VISTA EL LUNES DE 9 A 12 Y DE 2 ADELANTE.

PATRICIO ALDUNATE,
Martillero de Hacienda y Municipal.

PAGO AL CONTADO AL CONTADO.

OFICINA CALLE DE LA BOLSA N.o 47

REMATE

Por acuerdo de los interesados en la partición de los bienes de don Ulysis Prajoux, ante el Compromisario don Lincoyán Tirapegui, y en la oficina del Actuario don Eudoro Guzmán, secretaria del Tercer Juzgado Civil de esta ciudad, se procederá el día Jueves 26 de Abril próximo, a las 3 P. M., al remate de las siguientes propiedades ubicadas en esta capital, libres de gravámenes:

Casa calle de Maestranza N.o 492, por el mínimum de $ 41,001.00.
Casa Esperanza N.o 56, por el mínimum de $ 87,277.40.
Casa Esperanza N.o 58, por el mínimum de $ 33,095.40.
Casa Avenida de las Quintas N.o 586 por el mínimum de 25 mil 584 pesos 30.

El precio que se obtenga se pagará mitad al contado y mitad a seis meses plazo con el interés anual del 8 o|o.

Bases y títulos en Amunátegui N.o 36, en donde también se encuentran las llaves de las propiedades.

Remate de Prendas de plazo vencido

Hoy Lunes 23 de Abril, a las 9 A. M., el martillero señor Wittig, rematará en la **Casa de Préstamos "LA STA. JUANA", calle San Borja N.o 171**, las prendas no rescatadas y comprendidas entre los números 15,780 a 18,152.

Hay: catres, colchones, sommiers, pañuelos de rebozo, libras esterlinas, cortes de casimir y retazos, de géneros, cuellos y manguitos de piel, relojes y cadenas de oro y plata, sobretodos, revólvers y pistolas, máquinas de coser, sillas de junco, ternos de casimir, vestidos, batas, blusas y calzado en gran cantidad, etc., etc.

Hoy Lunes 23 de Abril, a las 10 1|2 A. M., el martillero señor Lois rematará en la **Casa de Préstamos "EL POPULAR", calle San Pablo N.o 3198**, las prendas no rescatadas y comprendidas entre los números 8,384 a 9,999 y 91,022 a 91,613.

Hay: sábanas, frazadas, colchas, pañuelos de rebozo, servicio de mesa de plaqué y loza, abrigos, hojas de cortinas, sobretodos, sillas de junco, gran surtido en ropa interior, ternos de casimir, vestidos, blusas, batas y calzado en gran cantidad, guitarras, mantos de seda y velo, paraguas, mantas y ponchos.

Hoy Lunes 23 de Abril, a las 2 P. M., el martillero señor Villegas, rematará en la **Casa de Préstamos "LA PEDRO DE VALDIVIA", Av. Irarrázaval N.o 2520**, las prendas no rescatadas y comprendidas entre los números 41,344 a 43,930.

Hay: molinillo para café, ponchos y mantas, mantos de seda y velo, espuelas con taloneras, máquinas de coser, manteles y servilletas, pañuelos de rebozo, sillas de montar inglesas y chilenas, colchones, frazadas, sábanas, catres, sillas de Viena, relojes y cadenas de oro y plata, prendedor con brillantitos, tarraja con dados, armas de fuego, etc., etc.

Hoy Lunes 23 de Abril, a las 4 P. M., el martillero señor Eyzaguirre, rematará en la **Casa de Préstamos "LA RIOJANA", Av. Independencia N.o 319**, las prendas no rescatadas y comprendidas entre los números 46,646 a 48,134.

El Martes 24 de Abril, a las 9 A. M., el martillero señor Villegas, rematará en la **Casa de Préstamos "EL UNIVERSAL", calle Garland N.o 4**, las prendas no rescatadas y comprendidas entre los números 42,894 a 51,265.

Hay: par de rosas con brillantes y prendedor oro, servicio lavatorio loza, revólvers, pistolas, cortes de casimir y retazos de géneros, sobrecamas, máquinas de coser, hey ponchos, sobretodos, servicio de mesa de plaqué, ternos de casimir, vestidos, blusas y calzado, etc., etc.

El Martes 24 de Abril, a las 10 1|2 A. M., el martillero señor Eyzaguirre, rematará en la **Casa de Préstamos "LA FAVORITA", calle San Diego N.o 702**, las prendas no rescatadas y comprendidas entre los números 42,695 a 46,219.

Hay: guitarras, abrigos, sobrecamas, manteles y servilletas, anillos con brillantes, impermeables, mantos de seda y velo, gran surtido en cortes de géneros, gargantillas de oro, pañuelos de rebozo, mantas, ponchos, mantos de seda y velo, cortinas de felpa y punto, carpetas, mandolinos, escopetas y revólver, paraguas, etc., etc.

El Martes 24 de Abril, a las P. M., el martillero señor Lois, rematará en la **Casa de Préstamos "LA SAN MARTIN", calle Maestranza N.o 701**, las prendas no rescatadas y comprendidas entre los números 42,963 a 45,108.

Hay: Ponchos, máquinas de coser de mano y de pie, catres de fierro con bronce, colchones, sommiers, frazadas, sábanas de hilo y crea, colchas, sobrecamas, servicio de té de plaqué, sobretodos, anillos, con brillantes, cortinas de felpa de punto, cortes de casimir, sillas de Viena, cartera de plata, ropa y calzado en gran cantidad, etc., etc.

El Martes 24 de Abril, a las P. M., el martillero señor Wittig, rematará en la **Casa de Préstamos "LA VALPARAISO", calle Maestranza N.o 392**, las prendas no rescatadas y comprendidas entre los números 47,701 a 50,164 y 97,915 a 99,628.

Hay: Impermeables, mantos de seda y velo, gargantillas de oro, muebles de dormitorio y comedor con mármoles, catres de bronce, cuellos y manguitos de piel, anillos con diamantes, violines en caja, máquinas de coser, prendedor con brillantes y muchas otras especies.

Las prendas estarán a la vista desde dos horas antes del remate. Pago al contado.

EL INSPECTOR

GRAN REMATE

De las existencias e instalaciones de la antigua librería

"LA JOYA LITERARIA"

125 AHUMADA 125

Hoy Lunes 23 y Martes 24 del presente

DE 10 A 12 Y DE 2 ADELANTE

— POR ORDEN DE LA COMISION LIQUIDADORA —

— HAY: —

Gran existencia de libros de **HISTORIA, RELIGION, FILOSOFIA, SOCIOLOGIA, DERECHO, CIENCIAS PURAS Y APLICADAS, BELLAS ARTES, LITERATURA, MEDICINA E INGENIERIA** en lotes seleccionados y catalogados.

Gran surtido, en lotes para libreros, en NOVELAS, TEXTOS DE ENSEÑANZA, EDICIONES ESPAÑOLAS DE CALLEJAS, SOPENA, etc.

Ediciones francesas de FLAMARION, BOURET, HACHETTE y WILSON.

INSTALACIONES.—Estanterías, Mesones, Mostradores, Vidrieras, 3 Cajas de fondos, CAJA REGISTRADORA NATIONAL, Prensa de copiar, Mueble Caja, Altillo, Escritorios, Utiles, etc., etc.

Y DEMAS A LA VISTA HOY DOMINGO 22, de 10 a 12 y de 3 a 5 P. M.

Víctor Araya L.
MARTILLERO DE HACIENDA.

Remate del Menaje de Casa

DEL SEÑOR ENRIQUE DURANDIN

(POR AUSENTARSE DEL PAIS)

HOY LUNES, A LAS 2 P. M.

1043 - AVENIDA MIGUEL CLARO - 1043

TRANVIAS DE SANGRE, PLAZA ITALIA

—: HAY :—

SALON.— **Lindo amoblado estilo inglés forma redonda con tapiz de seda rosado**, compuesto de: sofá, 2 sillones, 6 sillas y 1 banqueta; mesa Luis XV, gramófono con discos, reloj y 2 candelabros de mármol y bronce, estatuas, adornos, grabados, lámpara de 3 luces, alfombra de una pieza, etc.

ESCRITORIO.—Amoblado de cuero compuesto de: sofá, 2 sillones y 2 sillas, escritorio ministro, estante de cedro y nogal, útiles de escritorio, **rica máquina fotográfica y útiles de fotografía**, grabados, pendiente eléctrico, etc.

HALL.—**Rico amoblado confortable de felpa verde**, compuesto de: sofá y 4 sillones, sillas de Viena, adornos, cortinajes, plantas, paragüero con espejo, alfombra de escalera, etc.

COMEDOR.— Aparador con espejo, mesas de arrimo de caoba, mesa de correderas, servicios de loza y de cristales, alcuza, panera, servicio de té y diversas piezas, cubiertos plaqué francés, reloj de colgar, aguas fuertes, lámpara, etc.

DORMITORIOS.— Amoblados de nogal tallado compuesto de: ropero de 3 cuerpos con espejo, peinador, cómoda y dos veladores, dos catres de bronce con sommiers, colchones, roperos, cómodas y veladores sueltos, ropero de caoba antiguo, catres de fierro y bronce, servicios de lavatorio, **máquina de coser Singer**, cortinas, cuadros, alfombra y lámpara, etc.

VARIOS.—**Rica cocina francesa a carbón Briffault**, tamaño pequeño; útiles de cocina, una mesa y 6 sillas de fierro para jardín, herramientas de jardín, mangueras y diversos útiles, etc.

A la vista hoy, desde las 9 A. M.

Jorge y Víctor Eyzaguirre H.,
MARTILLEROS DE HACIENDA

REMATE

Por acuerdo de los herederos de doña Carmen Rossel v. de Sassi, saldrá nuevamente a remate la propiedad

SANTA ROSA ESQUINA ELEUTERIO RAMIREZ

números 280 a 299, por la primera, y 701 a 711 por la segunda, el **JUEVES 26 DE ABRIL, a las 4 P. M.**, ante el compromisario don Ezequías Allende y en su estudio, Catedral 1359, por el mínimum notablemente rebajado de

$ 40,000

El precio se pagará con $ 15,000 al contado y el resto a tres y seis meses de plazo, con 8 o|o de interés. Bases y demás antecedentes en el estudio indicado.

A-23

ARRIENDO DEL FUNDO "LLIMPO"

DE LA JUNTA DE BENEFICENCIA DE SANTIAGO

El **Lunes 30 de Abril, a las 4 P. M.**, se rematará el arriendo del Fundo

"LLIMPO"

situado en el departamento de Illapel.

MINIMUM: $ 60,000

No se tomará en cuenta ninguna fianza que no se presente cinco días antes del día fijado para el remate.

Bases y antecedentes en la Tesorería de Beneficencia, Monjitas 695, de 2 a 5 P. M.

LUIS LIRA LUCO, Tesorero.

MADERAS ELABORADAS

OFRECE A PRECIOS MUY BAJOS

"LA REPUBLICA"

BARRACA Y FABRICA: DOMEYKO 2354, ENTRE Av. ESPAÑA Y REPUBLICA

Fabricación de Puertas, Ventanas, Galerías y Persianas.--Hay lista para entregar

CARPINTEROS: Hay completo surtido de batientes, pallillos, peinazos, centros y marcos.
MOLDURAS: Gran surtido y se hacen sobre medidas.
MANGOS para escobas y plumeros, lisos y torneados.
LISTONES para pisos, cielo, parquet y zócalos.
ROBLE para envigado de 2 x 6 - 2 x 8 y 2 x 10, hasta 9 metros de largo.
CARROS N.os 17, 18 y 33, DEJAN A LA PUERTA.

TELEFONO 182, PARQUE — CASILLA N.o 3081

Comunidad M. Escobedo M.

15-A

Avisos de Vapores

GRACE LINE INC.

VAPOR CORREO
(CUISINE INMEJORABLE)

"SANTA ELISA"

SALE DE VALPARAISO, en viaje rápido a **NEW YORK**, el **2 DE MAYO, a la 1 P. M.** en punto, con escalas en **TOFAGASTA, IQUIQUE, ARICA, MOLLENDO, CALLAO, y CRISTOBAL.**

GRACE & Co. (CHILE) S. A.
HUERFANOS 1037

Compañía Sud-Americana de Vapores

SERVICIO DIRECTO RAPIDO A NEW YORK EN con escalas en Antofagasta, Iquique, Callao, Paita (eventual), Cristóbal. — PROXIMAS SALIDAS.

"ACONCAGUA", Sábado 12 de Mayo a la 1 P. M.

"TENO", Sábado 9 de Junio, a la 1 P. M.

"ACONCAGUA", Sábado 7 de Julio, a la 1 P. M.

SERVICIO RAPIDO A CRISTOBAL EN 14 DIAS, en con naves para y de Estados Unidos, Europa, etc., y con los trenes a y de Bolivia, con escalas en Coquimbo, fagasta, Iquique, Arica, Mollendo, Callao, Salaverry, Eten, Pimentel, Paita y Guayaquil. — PROXIMAS SALIDAS:

"HUASCO" Viernes 4 de Mayo, a las 4 P. M.

"AYSEN", Viernes 18 de Mayo, a las 4 P. M.

SERVICIO CALETERO A PIMENTEL, con escalas en bo, Huasco, Caldera, Chañaral, Taltal, Antofagasta, Gatico, copilla, Iquique, Caleta Buena, Pisagua, Arica, Ilo, Mollendo, la, Pisco, Tambo de Mora, Cerro Azul, Callao, Huacho, Huarmey, Casma, Samanco, Chimbote, Salaverry, Pacasmayo, Eten. — PROXIMAS SALIDAS:

"MAPOCHO", Jueves 26 de Abril, a las 4 P. M.

"IMPERIAL", Jueves 10 de Mayo, a las 4 P. M.

Por planos, fotografías y mayores datos, ocúrrase a

WESSEL, DUVAL & Co

Huérfanos esquina de Morandé, Agentes

Cía. TRANSPORTES UNIDOS, Estado esq. de Delicias, Sub-Agen

Santiago P. S. N. C. Valparaíso

ORITA 5 Mayo 1 P. M.		PARA ANTOFAGASTA, MEJILLONES, CA, MOLLENDO, CALLAO, BALBOA, TOBAL, HABANA, VIGO, LA CORUÑA, TANDER, LA ROCHELLE-PALLICE, POOL.
ESSEQUIBO 25 Mayo 1 P.		PARA ANTOFAGASTA, MEJILLONES, IQUIQUE, ARICA, MOLLENDO, CALLAO, BALBOA, TOBAL, HABANA y NUEVA YORK.
EBRO	22 Junio	Para HABANA, NUEVA YORK e intermedios.
ESSEQUIVO	20 de Julio	
ORTEGA	23 Mayo 3 P. M.	Para HABANA, ESPAÑA, FRANCIA, R. UNIDO e intermedios.
OROYA	9 Junio 1 P. M.	

THE PACIFIC STEAM NAVIGATION COMPANY

SANTIAGO: Agustinas 1017.— VALPARAISO: calle Blanco.— Subagentes en Santiago: Transportes Unidos, Estado esquina Delicias; Expreso Villalonga, Agustinas 840.

Sociedades Anónimas

La Hispano Americana

COMPAÑIA DE SEGUROS GENERALES

Se pone en conocimiento de los señores accionistas que desde esta fecha y antes del 30 del actual, deberán pagar en nuestras oficinas o depositar en nuestra cuenta de los Bancos de Chile, Nacional o Español de Chile, el importe del tercer plazo, acción sobre la cuota del 6 por ciento del capital suscrito acordado en reunión general de fecha 9 de Febrero.

Santiago, 15 de Abril de 1923.

MANUEL GUERRERO N.,
DIRECTOR - GERENTE

COMPANIA MINERA E INDUSTRIAL DE CHILE

JUNTA GENERAL ORDINARIA

Se cita a los señores Accionistas a Junta General Ordinaria, para el Viernes 27 del actual, a las 2 P. M., en la Oficina de la Compañía, Blanco 745.

Determinando los artículos 8.o y 9.o de los Estatutos que sólo tendrán derecho a voto los accionistas que figuren en el registro con diez días de anticipación a la junta, quedará cerrado dicho registro desde el 17 hasta el 27 del actual, ambas fechas inclusives.

Valparaíso, Abril 14 de 1923.

RICARDO LYON,
Vice-presidente

27-A.

Sociedad de Petróleos "España"

Cítase a junta general ordinaria de accionistas para el Jueves 26 del actual, a las 4 P. M. Los accionistas se servirán registrar sus títulos hasta tres días antes del 26, en la oficina de la Sociedad, para tener derecho a voz y voto en la Junta.

Asimismo cítase a junta general extraordinaria de accionistas para inmediatamente de terminada la Junta ordinaria tratar:

1.o Del establecimiento de una sucursal o Agencia en Arequipa, con las atribuciones necesarias; y

2.o Autorizar al Consejo Directivo para el establecimiento de un Consejo Local en el Perú, según el artículo 10 de los Estatutos.

Las reuniones tendrán lugar en las oficinas de la Sociedad, Blanco N.o 881, Valparaíso.

EL PRESIDENTE DE LA JUNTA

Abril 26

Compañía Chilena de Tabacos

DIVIDENDO PROVISORIO

Desde el día 23 del actual se pagará a los señores accionistas, en el BANCO ESPAÑOL DE CHILE, un dividendo provisorio de $ 2.00 por acción.

El Registro de Accionistas quedará cerrado desde el 15 al 23.

Valparaíso, 13 de Abril de 1923.

EL DIRECTORIO.

Compañía Minas de Gatico

JUNTA GENERAL ORDINARIA DE ACCIONISTAS

Por acuerdo del Consejo Directivo, cítase a Junta General Ordinaria de Accionistas para el día 27 del presente mes, a las P. M., en el local de la CAMARA NACIONAL DE COMERCIO, calle Blanco N.o 731, para conocer la Memoria y Balance al 31 de Diciembre de 1922.

El Registro de Transferencias permanecerá cerrado desde el hasta el 27 del corriente, ambas fechas inclusive.

EL SECRETARIO.

Valparaíso, 19 de Abril de

Sociedad Minera y Beneficiadora de Plata de Condoriaco

DIVIDENDO N.o 2

Desde el 30 del presente se pagará en la oficina de la Sociedad, Bolsa de Comercio 241, un dividendo ($ 1) un peso por acción.

El registro de accionistas permanecerá cerrado desde el 22 hasta el 29 inclusive del mes en curso.

Santiago, Abril 13 de 1923.

EL GERENTE.

30-A.

da en el ojo de Vicentini, tiro que produce una pequeña lesión.

Fué en este trance de la lucha donde el campeón suramericano demuestra una dureza admirable.

Mosca, incansable no deja de perseguir a su contendor con tiros izquierdos y derechos que buscaban la mandíbula, tan bien defendida por Vicentini. Un golpe parte la ceja izquierda del nortino, quien enfurecido acomete con todos sus bríos. La lesión de Mosca principia a sangrar abundantemente.

Vicentini, con habilidad se defiende, colocando repetidas veces su izquierda e nplena boca de su rival.

Mosca a las cuerdas

La contienda es a cada momento mas ardua y vemos que Vicentini refuerza sus ataques con más bríos, castigando con violentos izquierdos, seguidos de derechos a la mandíbula de su rival.

Mosca, que ha comprendido su situación retrocede hasta las cuerdas y trata de cubrirse; así los sorprende la campana, terminando esta vuelta con apreciable ventajas para el campeón suramericano.

Tercer round. — El gong, que anuncia el comienzo de esta vuelta, apenas si se oye, debido al griterío ensordecedor del publico que entusiasmado de pie alienta a sus favoritos.

El campeón del norte es el primero en atacar, siendo recibido por Vicentini con sus clásicos rectos a la barba. Mosca no desmaya y busca la oportunidad de dar el golpe decisivo.

Un buen derecho al corazón

Tal como lo habiamos comprendido al iniciarse esta vuelta que, Santiago Mosca buscaba el golpe que le diera la victoria, vimos con sorpresa que su poderosa derecha la colocaba científicamente en pleno corazón.

Tal vez para Vicentini también fué una sorpresa porque trató de evitar el castigo cubriéndose en buena forma.

El campeón del norte viendo que su golpe había producido sus efectos, apura su tren de pelea, desmoralizando un tanto al campeon suramericano, a quien el público ve que no está en buenas condiciones.

Vicentini, reacciona y pára a su contendor con rectos izquierdos. Mosca, contesta con ambas manos, perdiendo sus tiros, situación que aprovecha Vicentini para castigar con fuerza el estómago de su rival.

El pupilo de Bersac, sigue finteando con su izquierda débilmente.

Un golpe que pudo ser fatal

Mientras Vicentini trataba de esquivar con su izquierda, Mosca se avalanza con rapidez felina engañando con su izquierda, sorprende a su rival con un fuerte derecho en la parte alta de la mandíbula.

Vicentini se balancea; en estas circunstancias, el pupilo de Bersac, hace uso de los profundos conocimientos del ring que le han dado tantas victorias. Si fué mala su situación habilidosamente impidió que el campeón del norte, con un nuevo golpe, hubiese empeorado la situación.

Vicentini; tiene un corazón hecho para la lucha. Fué así como lo vimos cargar con valentía para recuperar el terreno perdido; pero ya era tarde: Santiago Mosca había obtenido, una pequeña ventaja en el desarrollo de esta vuelta.

Cuarto round. — A los gritos de Mosca... Moscaaa... Moscaaa... lanzados por la mayoría de los asistentes, se inicia este round.

El nortino, demostrando encontrarse en pleno dominio de sus facultades, entra nuevamente de lleno a pelear.

Ocupando el centro del ring, Santiago Mosca, defiende su prestigio profesional. Estudia en toda forma a su tenaz rival; pero aún cuando quiso cerrar su guardia, para impedir que los golpes de Vicentini lo alcanzaran, sintió que la derecha del campeón suramericano con asombrosa rapidez llegaba a su barba. Un izquierdo demasiado largo de Mosca, produjo un clinch, en el cual ambos contendores demostraron habilidad y el buen estado en que se encontraban. El público estaba impaciente. Se presentía una sorpresa.

Santiago Mosca por primera vez en el suelo

El campeón del norte llevando el tren de pelea obliga a su rival a defenderse de una "lluvia" de golpes que lanzaba. En esta situación Vicentini se defendía malamente, lanzando con ambas manos tiros que llegaban débiles a la libre cara de Mosca.

Cerca de uno de los rincones del ring el terrible derecho de Vicentini, se localiza en el mentón del bravo nortino y vemos con estupor que Mosca dobla sus rodillas, y en medio de su desesperación recurre al clinch. Vicentini que comprendió la situación de su contendor, con un golpe izquierdo al cuerpo se desprende de Mosca, alcanzando el referee a contarle 3 segundos.

Incorporado Mosca busca nuevamente la pelea, pero la campana impide que la lucha siga. Round favorable a Vicentini.

Quinto y último round. — Estamos ya frente a Mosca vencido. El nortino ha perdido su energía; sus tiros van mal dirigidos. En cambio el campeón suramericano inicia un ataque con fuertes izquierdos que dan en plena barba de su contendor y al tratar de usar su derecha pierde la distancia debido a que Mosca arranca alrededor del ring. Vuelve nuevamente al ataque y Mosca sigue retrocediendo.

La derecha de Vicentini pone término al combate

Santiago Mosca hace un esfuerzo y trata de golpear. Vicentini, detiene con su antebrazo un izquierdo de Mosca y contesta rápidamente con un cross derecho, al mentón, científicamente colocado y va con tal fuerza que, en medio de una estupefacción general, vemos caer pesadamente al campeón del norte Santiago Mosca para no incorporarse hasta después de la cuenta de los diez segundos fatales...

Caballerosidad del vencedor

El árbitro don Alvaro de la Cruz ha terminado de contar. La concurrencia prorrumpe en un solo grito: ¡Viva Vicentini!

El campeón suramericano, hace esfuerzos para librarse de los brazos que lo alzan. Recoge el cuerpo de Santiago Mosca y lo conduce a su rincón. Luego, lo consuela, y una vez repuesto el popular campeón del norte, Vicentini lo invita a escuchar el aplauso y el estímulo del primer Magistrado de la Nación.

Ambos contendores son felicitados por el Presidente de la República

Terminado el match, el Presidente de la República se acercó al ring con el fin de saludar tanto al vencedor como al que valientemente había sido vencido.

Para ambos boxeadores tuvo el señor Arturo Alessandri palabras de aliento, felicitándolos por el correcto y valeroso desarrollo del encuentro, manifestándoles que se retiraba altamente complacido por haber presenciado tan interesante contienda.

Nuestro comentario

Nuestro diario, desde que se firmó el contrato de pelea entre Santiago Mosca y Luis Vicentini, se hizo eco del sentir de los aficionados al box científico y honrado.

Es así cómo lo recomendó como el encuentro más interesante y reñido de los que pudiéramos presenciar en nuestros tablados.

Pensamos también que si el Estadio de los Campos de Sports de Ñuñoa no se vió tan concurrido como lo esperábamos, se ha debido única y exclusivamente a los precios de las localidades. Diez pesos por galería es un precio ridículo. El autor de tal idea ha estado muy poco feliz.

Respecto de los boxeadores del match de fondo, estamos en situación de afirmar que se han portado en forma encomiable. Santiago Mosca sabe boxear, es fuerte, y de su valentía no se podría dudar. El campeón suramericano no ha hecho otra cosa que confirmar el prestigio que tiene sentado en nuestro país y en el extranjero, donde se esperaba con ansias el resultado de su primer encuentro con un hombre de categoría superior.

Luis Vicentini no tiene contendores en Chile; es obra de verdadero patriotismo ayudarlo para que se traslade a Norte América, como lo piensa, pues allí tiene un campo abierto, donde poder ganar honores para él y para la tierra donde nació.

La primera visita de Vicentini es para "La Nación"

Momentos después del encuentro, fuimos sorprendidos en nuestra oficina de redacción por la presencia del vencedor de Santiago Mosca.

Un numeroso grupo de admiradores del campeón, que lo venía acompañando desde su salida de los Campos de Sports de Ñuñoa invadió nuestra imprenta, celebrando a cada momento la victoria de Vicentini, con alegres gritos.

—Mi primera visita, nos dijo Vicentini, es para saludar a "La Nación", lo que me hace llegar hasta aquí en busca de ustedes.

En su visita de ayer, el popular campeón nos declaró que no pelearía en Chile hasta después de su viaje que proyecta a Estados Unidos, pues mantiene su firme propósito de irse al extranjero en busca de nuevos triunfos para los colores chilenos.

Vicentini nos pidió rogáramos a sus compañeros profesionales, no se ocuparan de desafiarlo ni pedirle revanchas, pues, muy a su pesar, se verá obligado a no concertar ningún otro encuentro, pues sólo permanecerá en Chile dos meses más, por tener contrato firmado con la empresa Cinematográfica de Carlos Borcosque, para filmar el drama que esa casa piensa desarrollar.

Antes de retirarse Vicentini de nuestra imprenta, explicó a la numerosa concurrencia cómo colocó el golpe que le dió la victoria.

En medio de aplausos y felicitaciones de nuestro personal, el afortunado campeón se despidió de nosotros para juntarse con sus amigos que lo esperaban para celebrar la victoria.

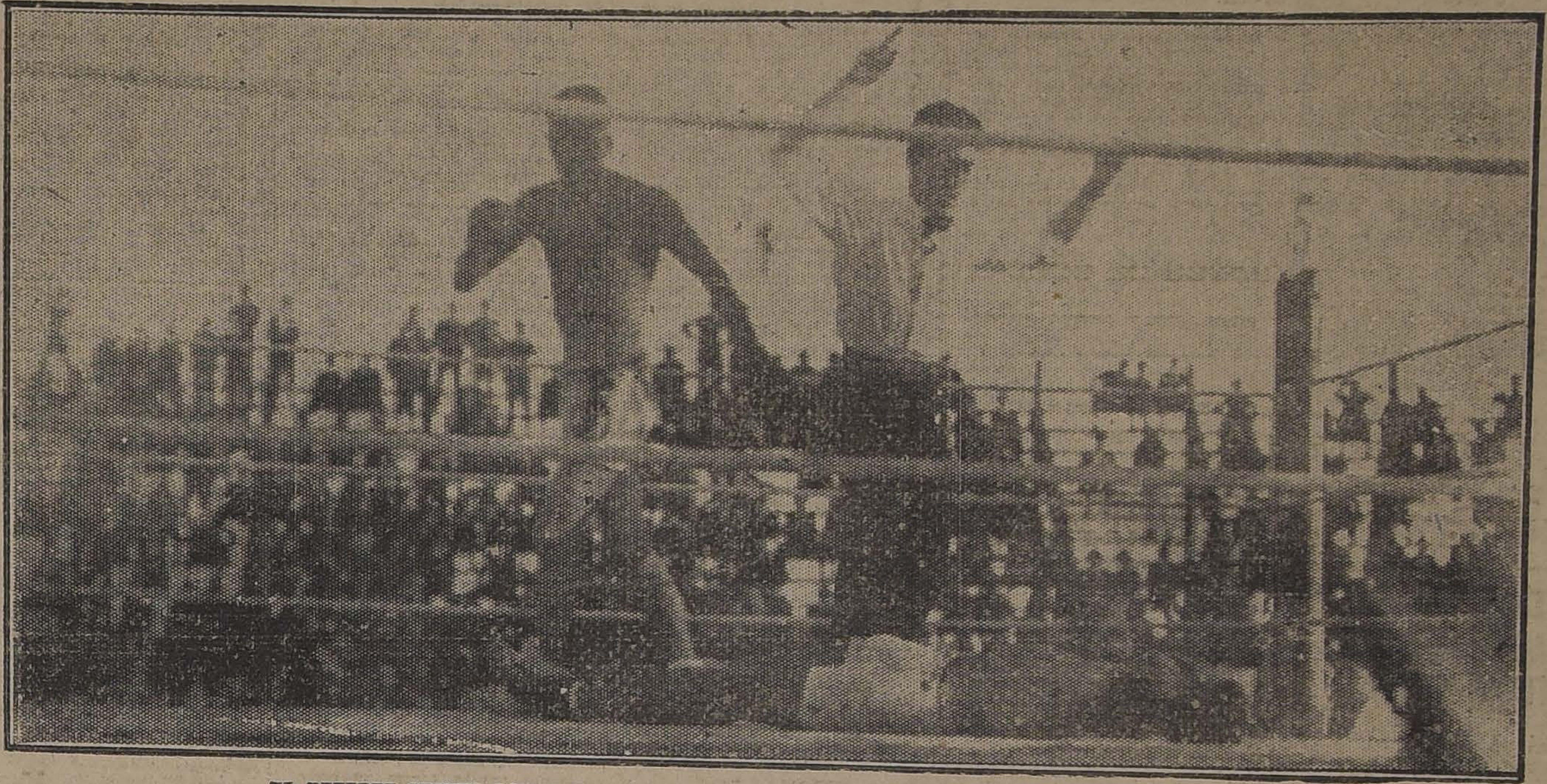

EL REFEREE CUENTA LOS DIEZ SEGUNDOS DEL TERRIBLE KN OCK-OUT DE SANTIAGO MOSCA

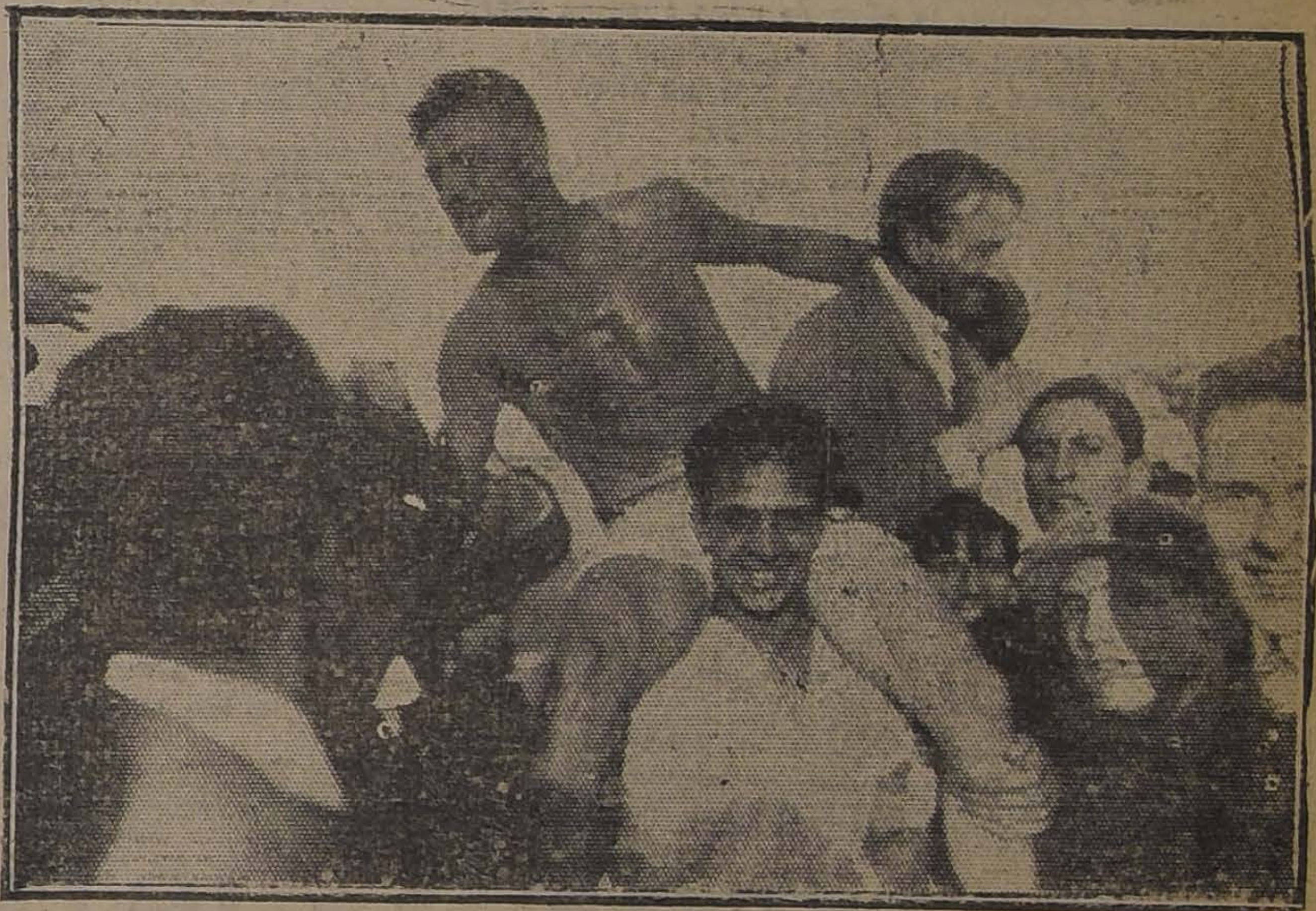

VICENTINI, LLEVADO EN TRIUNFO POR SU SECOND ENNIO BOLOGNINI, RECIBE LAS MANIFESTACIONES DEL PUBLICO

EL COMIENZO DE LA LUCHA EN EL PRIMER ROUND

EL PRESIDENTE DE LA REPUBLICA PRESENCIANDO EL MATCH

NUESTRO FOLLETIN

LAS MANOS PURAS

(Resumen)

El argumento de la célebre novela entra en un periodo culminante.

Demos una mirada atrás. Boleslas Radetski ha vivido la existencia de un muchacho millonario, de buen natural, halagado por sus amigos, bien recibido en la alta sociedad de Viena, especialmente donde hay niñas de su edad, en estado de merecer...

El colegio aristocrático de la capital austriaca lo coloca en su libro de honor; el coronel del regimiento donde hace su servicio militar, un Archiduque, lo distingue, lo invita a su palacio; luego, cien ocupaciones se lo disputan, como que ninguna necesita!

Un viaje al extranjero con su padre, durante las vacaciones, siembra las primeras dudas en su corazón de adolescente. ¿Quién es ese viejo callado, inmensamente rico e inagotablemente generoso "con él"? ¿Y su madre? Cerca del castillo, vió su tumba sin nombre y unos hombres, en el cementerio, murmuraron algo a su pasada. En París oyó contar a un amigo austriaco la historia de cierta condesa polaca, Marilla Czarnitzka, que se había sacrificado por su padre, casándose con un célebre usurero, Schultze, de Francfort, un Rothschild de la avaricia europea... Y recuerda que en el baile del Archiduque, un amigo del Conde Czarnitzki lo confundió con el hijo de éste.

Y así va atando cabos.

Hasta que, brutalmente, un exasperado le revela toda la verdad por una carta: él es el hijo de Schultze y la pobre Marilla Czarnitzka, muerta de pesar; es un réprobo, un proscrito social... y cuando él, Werner Braumann, arruinado, explotado, deshonrado por Schultze, publique la verdad, todas las puertas se cerrarán para Radetski.

Boleslas toma el primer tren, se presenta ante el Archiduque, dimite sus grados militares...

Empieza la tempestad en el alma del joven.

Tabletas "BAYER" de HELMITOL

BAYER

Si Vd. sufre de:
Cistitis
Prostatitis
Orina turbia etc.
use las
Tabletas „Bayer" de Helmitol
que son el remedio soberano
contra estas molestias.

LABORATORIO CLINICO
— DEL —
Dr. Leonidas Corona T.
SANTIAGO
Delicias 868. — Teléfono 2483
Reacción Wassermann Sección de Química Sección de Bacteriología.
AUTOVACUNAS

CABINETS LUXE
EL MEJOR CIGARRILLO HABANO
$1 LA CAJETILLA

Gran Fábrica de Muebles "La Industrial"

Visiten esta fábrica donde encontrarán un gran surtido en muebles finos y corrientes.
Consulten nuestros precios!!
Atendemos toda clase de pedidos de provincias, embalaje gratis y puesto en la Estación.
La casa vende al contado y con grandes facilidades de pago, con entrega inmediata.

MALETERIA AMERICANA
318-AHUMADA-318
LLEGO
Gran surtido en:
Maletas y
Estuches
NECESER

Ahorrará tiempo y dinero
Comprando sus MUEBLES, CATRES, COLCHONES, SOMMIERS, etc., en el
Depósito Central de la Fábrica
AHUMADA 28 AL 32
Precios especiales, en pedidos para Hoteles, Pensiones, Hospitales; y a provincias.
La Fábrica:
COPIAPO 333, AL LLEGAR A MAESTRANZA

Ultima Semana - El Encaje Italiano - Liquida
Carteras $ 10.50, 12, 14, 15, 16, 17, 18, 22, 25, 35, 45, 55, 100, 125, 150, 195
Medias de seda $ 5.50, 7.50, 8.90, 12.50, 15, 18, 22, 35 y 45.
Kayser, $ 28.50.
Medias puro hilo, $ 4.90, 6.90, 7.50, 8.90, 9.50, 12, 15 y 18.
Se venden las instalaciones.
AHUMADA 210

Notas Políticas y Parlamentarias

EL MIERCOLES SE REUNIRAN LOS COMITEES ELECTORALES ALIANCISTAS, PARA RESOLVER ALGUNOS DETALLES DE LOS PACTOS QUE QUEDARON PENDIENTES

El H. Senado celebrará esta tarde sesión ordinaria, y mañana la Cámara de Diputados

La Junta Ejecutiva Liberal Unionista está citada a sesión para hoy, a las 6.30 P. M.

SESIONES DEL H. SENADO

El H. Senado se encuentra citado a sesión ordinaria para hoy a la tarde, en el local de la Sociedad Nacional de Minería.

Como se ha anunciado, la H. Corporación celebrará sesiones ordinarias los días Lunes, Martes y Miércoles y especiales matinales los Martes y Miércoles. Estas últimas con el objeto de ocuparse del despacho del proyecto de ley sobre la concesión del Ferrocarril Salitrero de Tarapacá.

CAMARA DE DIPUTADOS

La Cámara de Diputados, a pedido de los Comités Parlamentarios de mayoría, ha sido citado a sesiones ordinarias para los días Martes, Miercoles y Jueves de la presente semana.

Celebrará sus sesiones de 4 a 7 P. M. en el Salón de Honor del Congreso.

PACTOS ELECTORALES ALIANCISTAS

El miércoles próximo se reunirán a las 9.30 P. M. los Comités Electorales de la Alianza Liberal, con el objeto de tratar algunas cuestiones relacionadas con la ubicación de candidaturas y cuotas asignadas a los partidos.

Como informábamos en una edición anterior, estas tramitaciones habrían quedado virtualmente terminadas, quedando solamente por resolver, algunos puntos de detalle.

COMISION MIXTA DE PRESUPUESTOS

Según el acuerdo tomado en la reunión anterior la Comisión Mixta de Presupuestos, se reunirá hoy a las 6.30 P. M., en el local de costumbre.

Seguirá ocupándose del despacho de las indicaciones presentadas a la Partida Segunda del Presupuesto de Industrias, por el señor Ministro del ramo y miembros de la Comisión.

JUNTA EJECUTIVA LIBERAL UNIONISTA

Según acuerdo tomado en una de sus últimas sesiones, hoy a las 6.30 P. M. debe reunirse la Junta Ejecutiva Liberal Unionista.

JUNTA EJECUTIVA CONSERVADORA

La Junta Ejecutiva Conservadora se reunirá ordinariamente, mañana a las 11 A. M.

Se ocupará, de asuntos internos del Partido y de actualidad política.

DIRECTORIO GENERAL DEMOCRATA

Mañana debe reunirse en sesión ordinaria el Directorio General del Partido Demócrata a las 9 P. M.

Seguirá ocupándose de las incidencias promovidas en la Convención Demócrata de Victoria.

LA CONVENCION PROVINCIAL DEMOCRATA DE VALDIVIA

En sesión celebrada el 20 del presente por la Agrupación Demócrata de Valdivia, se trató de una nota de la Agrupación Demócrata de la Unión, en que se pedía la postergación de la Convención Provincial del Partido, que debe verificarse en Valdivia, en estos días, hasta Octubre próximo.

Se acordó fijar como fecha para su realización el Domingo 13 de Mayo.

DECLARACIONES DEL PATRIARCA LIBERAL DE VALDIVIA, SEÑOR SAELZER, SOBRE LOS ULTIMOS ACONTECIMIENTOS

LA DEFECCION DE UNOS CUANTOS ASAMBLEISTAS NO TIENE NINGUN ALCANCE NI IMPORTANCIA, MANTENIENDOSE EL PARTIDO LIBERAL DE VALDIVIA PERFECTAMENTE UNIDO

Lo ocurrido no es más que la obra de unos cuantos decepcionados que desean dividir el Partido, con propósitos contrarios a la doctrina y a los altos intereses de la colectividad

En nuestra edición anterior dimos una detallada e interesante información acerca de los acontecimientos ocurridos en los últimos días en el seno de la Asamblea Liberal de la ciudad de Valdivia.

Por aquellas informaciones, que nos fueron trasmitidas por nuestros corresponsales, han podido imponerse nuestros lectores de que una veintena de asambleistas quisieron provocar en la sesión que la Asamblea celebró en la noche del Viernes una situación difícil para la Mesa Directiva, para satisfacer aspiraciones personales.

Igualmente saben nuestros lectores de las enérgicas medidas que el Directorio de la Asamblea con la anuencia de los Presidentes Honorarios del Partido, ha adoptado para contrarrestar la obra disolvente del pequeño grupo separatista. En esta obra el Directorio ha sido secundado y entusiastamente apoyado por todas las Asambleas Liberales de la provincia, dando así un feliz ejemplo de la absoluta unidad de propósitos y aspiraciones que informan la acción política y electoral de las Asambleas Liberales de Valdivia.

Declaraciones del Patriarca Liberal señor Saelzer.

Anoche recibimos de nuestro Corresponsal, el siguiente e interesante telegrama:

"Valdivia. — La Nación. — El Patriarca del Partido Liberal de Valdivia, Presidente Honorario de la colectividad, señor don Jorge Saelzer, hace hoy las siguientes declaraciones, sobre los acontecimientos del Viernes último:

"El Partido Liberad de Valdivia, se encuentra perfectamente unido y la defección de unos cuantos asambleistas, en su casi totalidad, sin prestigio político alguno, no creo que pueda significar la división del partido.

"Yo presidí la última sesión de la Asamblea, a petición de un asambleista y con el asentimiento unánime de la sala, y porque siendo Presidente Honorario y encontrándose ausente el Presidente efectivo don Manuel Silva Vera, no podía escusarme."

"Cuando me impuse que el correligionario señor Acharan Arce, violentaba el debate en forma inaceptable, estimé necesario regularizarlo, procediendo a levantar la sesión, porque me convencí que lo único que se procuraba era prolongar la discusión indefinidamente, mortificando a los hombres de trabajo que al día siguiente debían forzosamente entregarse a sus labores ineludibles, a las 8 de la mañana."

"Yo aseguro que el Partido está perfectamente unido y lo ocurrido no es más que la pretensión de unos cuantos decepcionados que desean dividirlo, persiguiendo propósitos contrarios a la doctrina Liberal y a los altos intereses de la colectividad, para lo cual no trepidan y pasan por sobre los ideales y el prestigio del liberalismo Valdiviano."

Las declaraciones del señor Saelzer que por su situación política y social, es uno de los hombres más prestigiosos de la provincia, han sido recibidas con aplauso por la opinión liberal. **Corresponsal.**

Los acuerdos del Directorio

Valdivia. — La Nación. — Todos los diarios de la provincia publican hoy los importantes acuerdos adoptados ayer por el Directorio de la Asamblea Liberal.

Este organismo directivo ha recibido numerosas comunicaciones de felicitación, por su enérgica actitud ante la ingrata conducta de los quince o veinte asambleistas que acompañan en su aventura política al señor Acharan Arce. — **Corresponsal.**

VALDIVIA.—"La Nación".—El Directorio del Partido Liberal de esta ciudad prepara un manifiesto que lanzará a las colectividades políticas de la provincia explicándoles la actitud insólita asumida por el señor Acharán Arce, quien no tiene actualmente representación alguna de la colectividad liberal, a pesar de estar haciéndose aparecer como uno de sus dirigentes.

"Como autoridad, se ha puesto en comunicación con el organismo superior del Partido presidido por el señor don Luis de Porto Seguro, con el objeto de sorprenderlo nuevamente y obtener ventajas, que vendrían a ser momentáneas.— **Corresponsal.**"

PARTIDO LIBERAL

CENTRO LIBERAL.— Continuación del debate sobre las 50,000 libras.— Como lo hemos anunciado, hoy Lunes celebrará sesión especial esta institución política, para continuar el debate sobre la transacción llevada a efecto entre el Fisco y la compañía Salitres de Antofagasta.

Hará uso de la palabra en ella el diputado por Santiago, señor Ismael Edwards Matte.

Podrán también asistir y tomar parte en este debate los miembros de los otros partidos políticos que lo deseen.

CENTRO DE PROPAGANDA LIBERAL DE LA 4.a COMUNA DE SANTIAGO.— (Versión oficial).— Presidida por el señor Enrique Escoffier y con numerosa asistencia de socios, el Viernes pasado celebró una sesión ordinaria esta colectividad política.

Se entró a tratar de diversos asuntos internos, se aprobaron tres solicitudes de admisión y prestaron su promesa de estilo cuatro nuevos socios.

El señor presidente dió cuenta de numerosas e importantes gestiones efectuadas por el diputado señor don Ismael Edwards Matte, referentes a peticiones y diligencias que se le han solicitado en nombre del Centro. En vista de la importancia y el éxito de estas gestiones, el señor Luis Urrutia, en conceptuosas frases, presentó el siguiente voto:

"El Centro de Propaganda Liberal de la 4.a Comuna de Santiago, acuerda un voto de aplauso y gratitud al diputado por Santiago, señor don Ismael Edwards Matte".

Después de un breve debate, promovido por el señor Víctor López, y en el que tomaron parte otros socios, se aprobó por unanimidad el voto anterior.

Se dió lectura a una moción del señor Víctor López, referente al futuro nombramiento de administrador de la II Zona de los Ferrocarriles del Estado. Después de un extenso debate en que tomaron parte los señores Pérez de Arce, Duque, Camilo, Urrutia, López y Escoffier, a indicación de este último, se aprobó por unanimidad el siguiente acuerdo:

"El Centro de Propaganda Liberal de la 4.a Comuna de Santiago, declara su unánime anhelo de que los Poderes del Estado, al designar Administrador para la II Zona de los Ferrocarriles, tomen en cuenta el sentir de los empleados y obreros de la Empresa".

En seguida se acordó reiterar a los correligionarios de la Comisión de Asuntos ferroviarios activaran las gestiones que desde hace meses se les tiene encomendadas para activar, solicitándolo a quien corresponda, el despacho de la ley de Jubilaciones de los Empleados de los Ferrocarriles del Estado.

Finalmente se siguió un extenso debate sobre el asunto de las 50,000 libras y se levantó la sesión a las 11 P. M.

Santiago, 21 de Abril de 1923.

PARTIDO DEMOCRATA

CENTRO DEMOCRATA DE SANTIAGO
(Oficial)

Santiago, Abril de 1923.— Señor Emeterio Vargas. — Vice-presidente del Centro Demócrata de Santiago. —Presente. — Mi distinguido correligionario y amigo: Honrado por el Directorio General de nuestro Partido, en forma definitiva, con el inmerecido cargo de Presidente del Partido Demócrata, me veo en la triste obligación de presentar mi renuncia, como presidente del querido Centro Demócrata, al cual me ligan tantos vínculos de gratitud y tantos recuerdos cariñosos, que cada uno de sus miembros considero como si fueran de mi familia. Si bien es cierto, señor vice-presidente, que por las nuevas actividades a que tendré que dedicarme, me impiden en absoluto continuar en la presidencia del Centro Demócrata, no por eso dejaré de ser un asiduo asistente a sus sesiones y a todas sus manifestaciones políticas, que son el reflejo del entusiasmo, de la sinceridad y del más puro doctrinarismo político. Créanme, mis apreciados compañeros del Centro, de que si hay algo de que pueda enorgullecerme en mi modesta carrera política, es el hecho de haber contribuido en parte, a incrementar el número de jóvenes intelectuales, obreros y estudiosos, que van llegando cada día a nuestras filas y que son el más poderoso augurio de futuros triunfos para la democracia, y que hace presumir que nuestro Partido se irá agradando cada vez más para felicidad de las clases trabajadoras del país. Permítanme compañeros, que al dejar la presidencia del Centro, formule fervientes votos porque se mantenga inalterable la norma de conducta doctrinaria, seguida hasta hoy, que su labor sea cada día más eficiente, que se mantenga siempre ajeno a banderías de círculos y de personalismo y que, como lo dijo Pradenas, en una ocasión contínúe el Centro Demócrata de Santiago, siendo el faro luminoso que irradia sus actividades y sus valientes acuerdos, a todos los centros del país. Finalmente, hago votos por que el correligionario que me suceda en el puesto, cuente con la cooperación decidida de todos los amigos, para que pueda mantener la cohesión y disciplina y aumente cada día más, las filas de la juventud demócrata que será el núcleo de donde saldrán los mejores soldados, en los cuáles tiene cifrada tan halagüeñas esperanzas la actual Dirección del Partido.—(Firmado).—**Dr. Pedro A. Fajaldo.**

La Mesa Directiva de la institución ha contestado al doctor Fajardo, por acuerdo del Centro, la siguiente nota:

"Santiago, Abril 18 de 1923. — Señor doctor Pedro A. Fajardo. — Presente.—Apreciado y recordado correligionario:—Se ha recibido en nuestra secretaría, la renuncia que hace usted del cargo de presidente de nuestra institución, por haber aceptado el honroso puesto de presidente del Partido. El Centro Demócrata en sesión extraordinaria, tomó conocimiento de la renuncia de usted, y en vista de las razones que en ella se consignan, acordó aceptarla, dejando constancia del pesar con que se ve su alejamiento de la Dirección de nuestro Centro Político. No ha querido la institución permanecer silencioso ante el alejamiento de usted, de nuestras actividades, y ha encargado a su mesa directiva le manifieste el sentimiento con que la juventud se ve obligada, por motivos superiores, aceptarle su renuncia y verlo separado de nuestras actividades. Sin embargo, nos queda la esperanza que sus múltiples ocupaciones en la Dirección del Partido, no lo privarán de asistir a nuestras reuniones. Ha sido motivo de especial agrado para nosotros conocer sus propósitos de seguir colaborando con nosotros a medidas de que sus quehaceres le permitan.

Esperamos que su reconocida actitud, su inteligencia y sus conocimientos estarán siempre en el día de mañana como lo han estado hasta hoy al servicio de los nobles ideales que nuestra juventud levanta como bandera en el seno del Partido. La actuación en la Dirección del Centro, entregada a sus expertas manos, durante tres períodos, consagrando todos sus esfuerzos y sacrificios por mantenerla en pie de eficiencia que correspondiera a los fines que llevamos, ha despertado la sincera y honda gratitud de todos los jóvenes demócratas que militan en nuestra institución. Nos es particularmente grato manifesterle que a pesar del sentimiento con que vemos su separación, nos encontramos muy regocijado del honor muy justo que en usted, ha recaído la elección de presidente del Partido Demócrata y que su actuación sea provechosa y feliz, para los intereses y aspiraciones del Partido. — (Firmado). — **Emeterio Vargas B.**, vice-presidente. — **Gmo. Izquierdo** y **Luis Planells**, secretarios."

JIRA POLITICA. — Después de visitar Calera y hoy Quillota, han seguido su jira política el senador señor Zenón Torrealba y los diputados señores Pradenas Muñoz, Ramón de la Vega y Vargas Márquez.

Los políticos nombrados se proponen hacer su jira dando conferencias políticas en todos los departamentos de Valparaíso para finalizarla en esta ciudad.

CANDIDATURA JUAN PRADENA MUÑOZ.— (Versión oficial). — Presidido por don Julio Enrique Ramírez y con numerosa asistencia de adherentes, celebró sesión el Sábado último el Comité Central pro-candidatura a diputado por Santiago de don Juan Pradenas Muñoz. Asistieron los secretarios general, de actas y prensa.

Se tomaron, entre otros, los siguientes acuerdos:

I. Nombrar los comitées comunales provisorios, los cuales quedaron formados por asambleistas de la Agrupación de Santiago y agrupaciones seccionales correspondientes.

II. Celebrar una asamblea [illegible] cial el Miércoles 25, a las 9 [illegible] M., en Rosas 1049, (altos) con asistencia del candidato.

Estado de los trabajos.— Da[illegible] da la cuenta de las adhesiones [illegible] candidatura, el comité acordó [illegible] jar constancia de su completa [illegible] facción e intensificar la acción [illegible] las nuevas listas de adhesión [illegible] ya están en secretaría para [illegible] plazar las completadas. Pueden [illegible] sar a canjearse de 5 1/2 a 11 P. [illegible] diariamente.

Jira rotativa y correspondencia.— En la primera quincena de Mayo [illegible] iniciará la jira rotativa del [illegible] y el candidato por las comunas [illegible] Santiago. Toda correspondencia [illegible] adhesiones postales debe ser dirigida a la casilla 2185.

Procedimientos de trabajo.—Los adherentes señores Blas Ma[illegible] dujano (tesorero), Máximo [illegible] Pedro Uribe, Ceferino Carreño (se[illegible] cretario general) y varios otros [illegible] sinuaron ideas de trabajo y propaganda, las cuales serán consideradas y resueltas desde la próxima sesión.

PARTIDO CONSERVADOR

DIRECTORIO CONSERVADOR DE LA PRIMERA COMUNA

Se cita encarecidamente a las siguientes personas que forman el Directorio de la Primera Comuna del Partido Conservador, a constituirse hoy a las 7 P. M., en Bandera 21[illegible]: Enrique Salas Errázuriz, Ma[illegible] Valdés Morandé, Germán Domínguez Echenique, Carlos Cariola Villagrán y Alfredo Silva Cortés.—El Secretario.

AYER SE EFECTUO EN ANGOL LA CONVENCION PROVINCIAL DEMOCRATA DE MALLECO

SE ACUERDA EL MANTENIMIENTO DEL PARTIDO EN LA ALIANZA LIBERAL

Las agrupaciones representadas en la Convención acatarán las resoluciones que adopten los Comitees Electorales aliancistas, de acuerdo con la dirección del partido, en orden a la ubicación de senaturías

Se resuelve mantener como irrevocable la aspiración a dos diputaciones demócratas en la provincia

Acuerdos sobre la Convención demócrata de Victoria

(De nuestro corresponsal, por telégrafo)

ANGOL. — "La Nación". — Hoy se celebró en esta ciudad, con enorme entusiasmo, la gran Convención de las agrupaciones demócratas de la provincia.

Asistieron a la sesión inaugural más de trescientos asambleistas y delegaciones de las agrupaciones de Traiguén, Victoria, Perquenco, Lumaco, Capitán Pastene, Purén, Los Sauces, Quilquen, Renaico y Pailahueque, adhiriéndose además la Agrupación de Púa.

LLEGADA DE LOS DELEGADOS

Por el tren de las nueve de la mañana llegaron a la ciudad el diputado señor Oscar Chanks, el candidato señor Araya Escón y numerosos dirigentes del Partido.

En gran número, elementos de los partidos aliancistas concurrieron a la estación a esperar a los viajeros, organizándose un desfile que los condujo hasta el Centro Demócrata.

A mediodía se sirvió un gran almuerzo, el que fué ofrecido por el presidente del Partido Demócrata de Angol señor José Mercedes Herrera, siguiendo en el uso de la palabra los señores Oscar Chanks, y Juan Araya Escón, quienes abundaron en conceptos favorables al mantenimiento del Partido en la combinación política de la Alianza Liberal.

Las palabras de los señores Chanks y Araya Escón fueron recibidas en medio de aplausos.

LA SESION DE LA CONVENCION

A las 2 de la tarde se celebró la sesión inaugural de la Convención en medio de la mayor y más completa armonía, promoviéndose debates en los cuales hicieron uso de la palabra numerosos oradores.

DEBATE POLITICO

La primera parte de la sesión fué dedicada al debate político, tomándose los acuerdos que a continuación consignamos:

1.o Mantenerse inalterablemente en la combinación política de Alianza Liberal.

2.o Enviar un voto de adhesión y de aplauso a la Dirección General del Partido.

3.o La desautorización absoluta de la Convención Demócrata Austral, celebrada en Victoria el 31 de Marzo, por ser los acuerdos tomados en ella diametralmente opuestos a la opinión de la totalidad de las Agrupaciones de la Provincia.

4.o Acatar las resoluciones del Directorio General en todo aquello que tenga relación con las ubicaciones senatoriales que sean establecidas por los Comitées Electorales Aliancistas.

5.o Mantener como irrevocables las aspiraciones de las Agrupaciones de la Provincia en orden a obtener la ubicación de dos diputados del Partido en Malleco.

6.o Enviar una nota de feli[illegible] ción al presidente del Par[illegible] doctor señor Pedro A. Fa[illegible] y a los demás delegados del [illegible] rectorio General ante la Conv[illegible] ción Demócrata de Victoria, [illegible] la enérgica actitud que as[illegible] ron en ella.

Se trataron en seguida dife[illegible] tes asuntos de orden inter[illegible] manteniéndose el acuerdo de [illegible] dir la Gobernación de Traig[illegible] para el Partido Demócrata.

Como una muestra de adhe[illegible] al Directorio General del Pa[illegible] do y al Gobierno, se acordó [illegible] parar una gran recepción en [illegible] Estación, al Ministro de Indus[illegible] y Obras Públicas señor A[illegible] a su regreso de la visita [illegible] efectúa al Ferrocarril de P[illegible] a Cunco, en su inauguración.

Se acordó finalmente pe[illegible] señor Ministro que su viaje [illegible] regreso lo efectuase por [illegible] mal de Angol, para poder [illegible] a cabo esta idea.

REGRESO DE LOS DELEGA[illegible]

La mayor parte de las de[illegible] ciones de las diferentes agr[illegible] ciones han regresado hoy a [illegible] pueblos.

El diputado señor Oscar Cha[illegible] y el candidato a diputado [illegible] Araya Escón, parten mañana [illegible] dirección a Victoria. — Co[illegible] ponsal".

OTOÑO = 1923 = INVIERNO

En Sobretodos para Caballeros, Jóvenes y Niños, ofrecemos el surtido más completo en modelos de la más alta novedad a precios muy convenientes

Para Niños

SOBRETODOS modelo Cabán cruzado, en cheviot, azul buena clase, botones dorados, hechura fina, para edades de 3 a 10 años; primera edad ... ... $	58.
SOBRETODOS modelos Raglan y corriente, en casimir de fantasía, dibujos de moda, corte elegante; para edades de 2 a 10 años; primera edad ... ... $	64.
SOBRETODOS modelos Raglan y corriente, en casimir de novedad, hechura fina, para edades de 6 a 12 años; primera edad $	78.
SOBRETODOS modelos Raglan y corriente, en casimir de fantasía, colores y corte de moda, para edades de 6 a 12 años; primera edad ... ... $	91.
SOBRETODOS modelos Raglan y corriente, en casimir de fantasía, dibujos de alta novedad, corte elegante, para edades de 6 a 12 años; primera edad ... $	118.

Para Jóvenes

SOBRETODOS formas Raglan y corriente, en casimir de fantasía, dibujos de mucho gusto, corte elegante, para edades de 13 a 17 años; primera edad ... $	91.
SOBRETODOS formas Raglan y corriente, en casimir de fantasía, clase de mucha duración, hechura fina, para edades de 13 a 17 años; primera edad ... ... $	121.
SOBRETODOS formas Raglan y corriente, en casimir inglés, colores de mucha novedad, corte de última moda, para edades de 13 a 17 años; primera edad ... $	162.
SOBRETODOS cruzados en rico paño azul, modelo de última creación, con cuello de terciopelo, hechura fina, para edades de 13 a 17 años; primera edad $	193.

Para Caballeros

SOBRETODOS modelos Raglan y corriente, en casimir de fantasía, colores de moda, muy elegantes ... ... $	149.
SOBRETODOS modelos Raglan y corriente, en casimir de alta novedad, dibujos de mucho gusto, hechura fina ... ... $	225.
SOBRETODOS modelos Raglan y corriente, en casimir de fantasía, muy buena clase, corte irreprochable, forros de lana ... $	250.
SOBRETODOS en cheviot azul, modelo cruzado, clase fina, con cuello de terciopelo, corte elegante, forros de lana ... ... $	225.
SOBRETODOS forma Raglan, en gabardina, impermeabilizada, dibujos de alta fantasía, clase extra, muy elegantes, forro tornasol ... ... $	240.

Sobretodos

IMPERMEABLES, modelo Raglan, con capuchón, corte elegante, en legítima tela inglesa, precio de ocasión

$ 165

LA CASA DEL BUEN GUSTO

Casa Francesa

LA CASA DE LAS ELEGANCIAS

LA NACION

Santiago, 23 de Abril de 1923

LA CUESTION DEL DESARME

EL PRIMER PASO HACIA LA SOLUCION

En la última sesión de la Comisión de Armamentos de la Conferencia Panamericana, la cuestión del desarme ha entrado por el único camino de una posible conciliación de los intereses en juego.

La Argentina y el Brasil han expresado con franqueza y precisión sus respectivos puntos de vista, y, a lo menos en principio, han aceptado la proposición chilena de buscar la solución sobre la base de la equivalencia naval, fundada en la restricción del tonelaje de sus naves capitales.

No es mucho. Pero es algo, porque permite el estudio del problema dentro de un amplio espíritu de amistosa cooperación.

El Honorable Presidente de la Delegación brasileña, en un ilustrado y compendioso discurso, hizo un brillante resumen de la política de su país, que puede ser señalada en América como inspirada en un alto ideal de cordialidad continental.

Puntualizó el Excmo. señor Mello Franco las circunstancias especiales de ese país en orden a las seguridades de su defensa terrestre y marítima, y, exteriorizando su deseo de aceptar un acuerdo entre las Repúblicas del Continente respecto de los armamentos navales, indicó claramente su punto de vista, en orden a fijar en 80,000 toneladas y por el término de 5 años, la cuota máxima del tonelaje de los buques capitales, expresión esta última, que el eminente representante del Brasil concretó en sus alcances exactos, de acuerdo con la Convención de Washington, de 6 de Febrero de 1922.

Manifestó por último el Excmo. señor Mello Franco el propósito de su país de establecer "la no limitación del tonelaje de los demás buques de guerra, sea de los de superficie o de los submarinos, así como también los que se destinen a la defensa de las costas, al uso de la aviación, al empleo de minas submarinas, los buques auxiliares y de flotillas fluviales y todo lo referente a la organización defensiva de las costas".

En la exposición brasileña se ponen de relieve las diferencias existentes e inalterables de las naciones americanas, atendida su situación geográfica, su extensión territorial, su población, sus recursos y las necesidades de su expansión; y se elimina la conveniencia de un acuerdo sobre armamentos terrestres, excluídos expresamente de la Convención de Washington.

Cualquiera que sea la divergencia de opiniones que el punto de vista del Brasil haya de suscitar, es innegable que el Excmo. señor Mello Franco ha aportado un valioso y significativo concurso al estudio y solución del delicado problema pendiente. Las observaciones consignadas en su discurso son dignas de ser meditadas, tanto por la fuerza que ellas encierran en sí como por la forma franca y definida con que el Brasil tiende sus cartas sobre la mesa.

El Excmo. señor Montes de Oca, a nombre de la Delegación argentina, se ha colocado a su vez en el mismo terreno de franqueza y amistosa conciliación, y ha señalado el punto de vista de su país en términos claros y precisos.

Analizando maduramente este interesante documento, se ve que hay acuerdo en la limitación de tonelaje de los buques capitales indicada por la Delegación chilena, disintiendo sólo respecto del monto de ese tonelaje. La Argentina desearía mantenerlo en 55,000 toneladas, que es el máximum de la potencia naval hoy existente en la América Latina.

Es éste el tonelaje que desplazan los buques que ella posee y al indicarlo como base, "demuestra la realidad de su propósito de no aumentar sus naves ofensivas y reconoce a los demás países el derecho de adquirirlas en la medida expresada".

El argumento es de fuerza y manifiesta el propósito de que el límite que se fije no obligue a la Argentina a nuevos desembolsos, a fin de poder dedicar sus recursos financieros al elevado fin de acrecentar el bienestar de sus habitantes.

Pero no deja de ver el Excmo. señor Montes de Oca que este acuerdo no bastaría a eliminar el peligro de las emulaciones con el consiguiente desarrollo de los gastos militares, si no se le hace extensivo a la fijación de los límites del tonelaje de los buques auxiliares de superficie, de los buques porta-aviones y de los submarinos. Y como base de estudio, el señor Presidente de la Delegación argentina apunta las cifras de 60,000 toneladas para los primeros, 25,000 para los porta-aviones y 15,000 para los buques submarinos.

En cuanto a los armamentos terrestres, el Excmo. señor Montes de Oca se limita a acogerse a la indicación chilena de suscribir acuerdos con arreglo al mismo espíritu de limitación de armamentos y, al efecto, suscintamente, expuso la situación militar de su país, que no ha renovado sus armamentos desde 1911.

Esta es, en síntesis, la situación, y es ella precisamente la que nos induce a decir que se ha dado un paso de la mayor importancia en el camino de un común acuerdo. Hay, sin duda, puntos de divergencias que parecen insalvables, pero existe al mismo tiempo una amplia penetración de la materia y una franca exteriorización de las dificultades del problema que bastan para confiar en que se ha operado el "desarme moral" entre los países que miraban este asunto con no disimulado antagonismo.

Dos puntos pueden darse por aceptados: el abandono de la idea de reducción de los armamentos navales o terrestres y la limitación de los primeros por un plazo prudencial.

No es satisfactorio haber coincidido con estas conclusiones que desde el primer día indicamos como las fórmulas posibles de un arreglo amistoso.

Dentro de la limitación del tonelaje de las naves de ataque, la diferencia no parece insalvable entre las 55,000 toneladas propuestas por la Argentina y las 80,000 fijadas por el Brasil, de acuerdo con la sugestión hecha para las tres grandes naciones suramericanas por la Sub-Comisión Naval de la Comisión Permanente de la Liga de las Naciones.

Los demás puntos van a ser objeto, seguramente, de estudios y deliberaciones que si bien los pueden apartar del marco de la Conferencia, permitirá a las Cancillerías seguir tratando sobre bases conocidas y por caminos de antemano indicados.

No otra cosa hemos esperado, como lo decíamos hace poco en estas mismas columnas, atendida la complejidad del problema y sus características, especialmente ligadas a la situación especial de Argentina y Brasil. Empero, no creemos difícil que el concierto sobre el problema marítimo puede desde luego abordarse, porque él está íntimamente relacionado con los peligros de ofensivas internacionales con las seguridades internas ligadas por su naturaleza a las condiciones geográficas y territoriales de cada país.

Los jefes de los tres Estados directamente comprometidos en el problema tienen a este respecto una delicada misión, que permite confiar en acuerdos más amplios y trascendentales.

No obstante los términos en cierto sentido definitivos en que se expresó la Delegación brasileña, es fácil comprender la importancia internacional que tiene el conjunto de fuerzas navales de un país, y no parece difícil armonizarlo con aquellas seguridades.

Nadie puede desconocer que la libertad jurídica de los Estados es un dogma fundamental y de ella se deriva y en ella se basa el concepto de la seguridad, el honor y la libertad de las naciones; pero es, precisamente, el ejercicio que un país haga de esta facultad de soberanía lo que puede traer un ejercicio análogo de otro u otros países y dar así carrera a las suspicacias y emulaciones, tanto más fáciles de crecer cuanto que nacen y son alimentadas con los impulsos de un respetable patriotismo.

El primer paso está dado. La cuestión ha sido francamente planteada. Falta sólo que se continúe hoy o mañana en el sereno ambiente de hoy para dar un paso más que satisfaga las primeras exigencias de una situación que difícilmente podrá ser resuelta de una vez en sus múltiples aspectos.

No podríamos terminar esta exposición de síntesis de la situación que alcanza el problema en estudio, sin hacer llegar al Excmo. señor Montes de Oca la expresión de la gratitud chilena al reconocer, como lo hizo en su discurso, el espíritu de elevada y amistosa cordialidad que en esta materia ha guiado al Gobierno y a la Delegación de Chile.

Las palabras del ilustre representante argentino tienen algo de reparador, en presencia del coro de voces suspicaces, y en ocasiones agresivas, que, desde el otro lado de los Andes, viene dedicando a nuestro país expresiones de acritud y desconfianza crecientes, del todo faltas de oportunidad que revelan antes que nada o deficiencias de información o un completo desconocimiento de la actitud espiritual, de invariable cordialidad y diáfana confianza, con que la opinión pública de Chile está cierta de haber entrado al estudio de los problemas comunes de la América.

La prensa argentina, especialmente,—con más exactitud, una parte de la prensa argentina,—ha apreciado la acción de los Delegados de Chile con un criterio diametralmente distinto del que los propios representantes de la República hermana no pueden menos de alentar, en presencia de los testimonios constantes y múltiples que su diaria observación de la vida nacional les proporciona.

No podría, ciertamente, ocultarse la realidad palpable que tienen ante sus ojos los hechos actuales y los antecedentes del pasado. Conocen nuestro espíritu y saben el papel que Chile ha jugado y desea continuar desempeñando en el concierto internacional suramericano: servir con todas sus energías los ideales altruístas y cultos del pacifismo, dar individualmente el ejemplo del acatamiento a estas doctrinas.

Y, sobre todo, mirar como la norma más alta de su política, el mantenimiento de la cordialidad y la amistad con la Argentina y el Brasil. Ha tratado en la medida de sus fuerzas de desempeñar siempre un rol de conciliación y de comprensión mutua entre ambos países hermanos. Ha querido seguir siendo la entidad central, la iniciativa conciliadora, el poder suavizador, entre las potencias del ya viejo A. B. C.

No conoce a Chile quien desde lejos lo supone inclinado a uno u otro país. Tan solamente lo comprende quien reconoce su absoluta imparcialidad y prescindencia, su fuerte anhelo de concordia y de cohesión entre pueblos que son hermanos por el origen y serán aliados por la ley del destino.

Al declarar, tal vez no sin ironía, que "Chile es el árbitro de la seguridad nacional de Argentina", formula "La Prensa" de Buenos Aires un aserto profundamente errado, que ninguna situación ni acto justifica. Chile no es ni ha pretendido en momento alguno, ser el árbitro de la seguridad de Argentina ni de país alguno. Su iniciativa condensada en el Punto XII del Programa de la V Conferencia y sus proposiciones relacionadas con el desarme, miran a un ideal más vasto y más alto que el que la suspicacia de la prensa argentina le atribuye; su acción va en busca del interés común, porque la paz armada es un peligro para todos, y la puja por los armamentos un delirio malsano que a todos concluiría por contagiar en este hemisferio.

Nuestra actitud puede ser juzgada con nerviosidad, con antipatías añejas e inoportunas. Pero ante el tribunal sereno de la conciencia universal, habrá que reconocer que hemos hecho cuanto podíamos y que hemos respetado cuanto debíamos. Esa es nuestra única y válida satisfacción. Ese es nuestro gran título para exigir el mismo respeto.

EN LA REGION CARBONIFERA

Por JOSE MARIA RAPOSO

Un establecimiento modelo. — Obreros contentos. — Obreros en huelga. — Las dos dinamitas. — En las primitivas minas de carbón. — Un minero Presidente del Perú. —Una profecía del ingeniero Harding. — El ferrocarril de Lebu a Los Sauces. — Necesidad de que sea fiscal.— Un recuerdo de don Pedro de Valdivia.

Debo declarar con toda franqueza, que yo, como el noventa y cinco por ciento de mis conciudadanos, creía que la producción de carbones pesados en Chile era patrimonio exclusivo de las grandes Compañías, Minera e Industrial, Schwager y Lebu. Creía también que proteger la industria carbonífera, era proteger a dichas Compañías, y que a su prosperidad estaba ligada la prosperidad de la citada industria, madre de todas las otras que constituyen la riqueza nacional. Esto y otras cosas más creía yo, hasta que un viaje hecho recientemente por la región carbonífera me ha sacado del error en que vivía.

Y como el caso me parece interesante, quiero dar a conocer a los lectores de "La Nación" las impresiones del citado viaje.

Mi primera visita fué al establecimiento de Lirquén, situado al margen de la línea férrea, entre Penco y Tomé. Estas minas, que se internan en el mar, pertenecen en gran parte a la Sociedad de Cemento "El Melón" y son un modelo de organización; allí no hay huelgas, los mineros viven en buenas casas, usufructúan de una cooperativa propia, están interesados en las utilidades, y tienen premios para el acrecentamiento de la familia. Este régimen, un tanto paternal, ha hecho imposible la entrada de los agitadores al establecimiento de Lirquén, y cuando toda la región carbonífera era agitada por las huelgas, allí reinaba la calma y el bienestar del trabajo.

Al viajero que visita ese establecimiento y ve lo que allí pasa, lo primero que se le ocurre es decir: Y bien, ¿por qué las otras minas no adoptan éste sistema de administración con sus obreros?

La pregunta queda sin respuesta, a no ser aquella de que más sabe el loco en su casa que el cuerdo en la ajena.

Cierto es que muchas huelgas no tienen razón de ser, esto es, razón justificada. Así pasaba en las minas de Schwager.

El caso me lo explicaron los mismos jefes de este establecimiento, cuando lo visité.

Se ha usado hasta hace poco tiempo una dinamita, cuya marca no recuerdo, pero que es la corriente, con mucha fuerza explosiva y, por lo tanto, muele demasiado el carbón, y esto perjudica los intereses de la Empresa. Además, como esta dinamita es buena para diversos usos industriales, se la sustraían. ¿Quiénes? La dirección de Schwager no lo sabe, pero el hecho es que con la policía de Concepción se recogió no ha muchos días una partida de cajones, sustraídos de las minas.

Para evitar estos inconvenientes se determinó el uso de otra dinamita, especial para minas, que en Inglaterra se llama "la dinamita permitida"; no muele el carbón y también con el aire se liquida, lo que hace inútil su robo, pues no sirve para otros usos que los de las minas de carbón.

Esa fué la causa de la huelga, que, cuando visité las citadas minas, estaba ya a punto de solucionarse.

Se me ocurre que, dada la situación que las Compañías carboníferas tenían con la Empresa de los FF. CC. del Estado, esa huelga era mirada por ellas con cierta complacencia; era un aliado que llegaba en hora oportuna al campo de batalla.

Las Compañías se mantenían en unos precios que la Empresa de los Ferrocarriles no podía aceptar; la paralización de sus faenas, creaba un conflicto social, pues significaba el hambre para miles de obreros, y el Gobierno, por lo tanto, estaba obligado a modificar el criterio netamente comercial que inspiraba a la Empresa de los Ferrocarriles, que son también del Estado.

Inútil era que la Empresa dijese que aún se le adeudaban 20 mil toneladas de carbón de un contrato de 1921; que a los particulares se les vendía carbón a 60 pesos la tonelada; nada, la paralización de las faenas, con su cortejo de miserias, o la sumisión de la Empresa, que por primera vez se atrevía a resistir, en beneficio de la economía de sus servicios, la ley que le imponían las Compañías coaligadas.

Este era el sentir de todas las personas a las cuales pedí datos ilustrativos sobre lo que se ha dado en llamar el problema del carbón. Y todas ellas, conocedoras de la maniobra carbonífera, auguraban el triunfo de las Compañías.

Y así sucedió.

Las compañías alegan que no pueden vender a los FF. CC. del Estado, el carbón a menor precio que el ofrecido por ellas.

Vaya usted a saber si tienen razón!

Personas entendidas en la materia, me afirman, unas, que la tonelada les cuesta a las compañías, 22 pesos; otras, que es 37 el precio de costo.

Esto misterio sólo lo pueden aclarar los propios interesados.

Entretanto, al país le interesa saber si es posible abaratar la producción del carbón.

El jefe del Departamento de Materiales y Almacenes de la Empresa de los FF. CC. del Estado, señor Fernando Santa Cruz, ha dicho hablando para "La Nación", que es posible, más aún, que es seguro y evidente alcanzar una producción carbonífera más barata que la actual y, lo que es más interesante, de mejor calidad.

Un ingeniero que hace muchos años, estudió la región carbonífera, de Concepción y Arauco, el señor Josias Harding, dijo en un informe expedido en 1892, que el manto de carbones más ricos de esa región, era el que se extendía hacia el interior, desde el Pilpilco a Cañete; que los carbones de Lota y Coronel eran buenos, pero aquellos otros eran mejores.

Este informe, que un amigo me dió a conocer despertó en mí el deseo de visitar aquellas regiones, célebres en los heroismos de la conquista, pero cuya modorra de siglos empieza a despertar ahora, el grito de la locomotora.

Después de conocer Quilachanquin, de pasar por Maquehua, las primeras minas de esa región, explotadas por Prado, el mismo que, como Presidente del Perú, nos declaró la guerra de 1879, y, desde donde arrancó en otro tiempo, el ferrocarril que entregaba al mar en Laraquete, el carbón del industrial peruano; después de contemplar, aquí y allá, los desmontes de minas abandonadas, las cuevas de otras empezadas, y que son los rastros de muchos desengaños y de no pocos esfuerzos fallidos; después de recorrer con pena el caserío de Curanilahue, donde quince mil habitantes, reflejan ya la tristeza de la ruina del establecimiento, al cual errores iniciales e irreparables obligan a cerrar sus puertas; después de contemplar todo esto, y, pensando en la semejanza que las poblaciones mineras tienen con los aduares o las barracas de los gitanos, entré en la la región que Harding preconizó como la tierra prometida del carbón chileno.

El ferrocarril de Arauco, avanza, algunos kilómetros más allá de Curanilahue, hasta la región de Pilpilco; hay un proyecto para prolongarlo hasta Los Alamos y empalmarlo con el de Lebu a Los Sauces, — hoy en plena construcción. Ello sería muy útil y así se uniría con el riel, las dos regiones carboníferas, la del presente y la del futuro.

Desde Curanilahue, hay que hacer el trayecto en automóvil, para ir a Lebu; son más o menos dos horas de camino. Atravesando bosques muy hermosos y sin explotar, por un camino muy bueno cuando no llueve, pero, que a la menor llovizna, se transforma en un barrial gredoso, imposible de transitar por él, llegué, en una hora a Cuyinco, estación del ferrocarril y centro carbonífero, situado entre Los Alamos y Cañete; ya el ferrocarril en construcción presta servicios en ese trozo de vía. Al efecto, en Cuyinco se cargaban doscientas toneladas diarias de carbón, vendido a la Empresa de los FF. CC. del Estado, a un precio inferior al ofrecido por las compañías coaligadas.

La poca facilidad de medios de transportes ha sido el obstáculo formidable con que han tropezado los productores de carbón de estas tierras, para dar mayor impulso y auge a su industria.

Ha bastado que el ferrocarril atraviese esa región, para que ya se hayan formado grandes empresas resueltas a explotar las enorme riqueza que allá duermen, esperando el esfuerzo humano que habrá de despertarla.

Baste citar, como ejemplo de lo que afirmo, la Sociedad "La Araucana", formada por la unión de diversas propiedades carboníferas, y que ya empieza su explotación en grande escala.

Aquello es admirable; son cerros de carbón, cuya explotación se hace con socavones a nivel, lo que evita el ingente gasto de las bombas desaguadoras. Trabajadas esas minas con criterio científico, de acuerdo con los adelantos modernos, le permite el lujo de gastar menos de quince pesos en cada tonelada de carbón que explota, y por lo tanto, con fácil transporte podría venderlo a menos de cuarenta pesos la tonelada, precio que hoy alcanzan los carboneros livianos.

Agréguese a esta económica explotación, la calidad del carbón; análisis de muestras tomadas a diez metros de la boca-mina, han dado siete mil quinientas calorías, lo que hace presumir que en el corazón de la montaña, ese carbón se aproximará a ocho mil calorías, o sea, antracita tan buena como la Westfalia, que es lo mejor que se produce en el mundo.

Hasta aquí el mejor carbón producido en Chile, de los que consumen nuestros Ferrocarriles ha arrojado siete mil trescientas calorías.

La profecía de Harding, se cumple, y pronto veremos esa región completamente horadada por minas, en plena explotación. Para realizar este hermoso programa industrial, es absolutamente necesario, que el Estado adquiera el Ferrocarril de Lebu a Los Sauces, y el de Curanilahue a Concepción.

Ferrocarriles como éstos, que son la puerta de salida de una industria vital, como el carbón, no deben, no pueden pertenecer a una compañía particular.

De nada sirve que el Fisco fiscalice las tarifas; la dirección de un ferrocarril tiene mil medios, como hostilizar y aplastar a los industriales que le hacen competencia.

Para escarmiento, debe bastar el ferrocarril de Arauco.

Si se quiere que el carbón venza al petróleo, hay que estimular su producción barata, y ello no es posible sin ferrocarril fácil y sin privilegios.

El ferrocarril de Lebu a Los Sauces tiene ya sus rieles tendidos hasta Peleco; le falta rodear la laguna de La Nahue, que son ocho kilómetros hasta Contulmo, y de allí, la parte más difícil, atravesar la cordillera de Nahuelbuta y llegar a Purén, desde donde hay ya servicio ferroviario hasta Los Sauces, estación del Estado en la vía férrea de Traiguén a Angol o Púa.

La construcción fiscal de estos importantes trozos de vía férrea, daría trabajo a todos los mineros cesantes en Curanilahue, sin necesidad de alejarlos de sus hogares.

No creo yo que el complemento obligado del ferrocarril de Lebu a Los Sauces, sea el de Lonquimay. Este transandino, cuya construcción y explotación no es tan fácil como algunos se la imaginan, ya que entre sus numerosas obras de arte, tiene que atravesar la cordillera de Las Raíces, con un túnel de siete kilómetros; este ferrocarril, conveniente para Chile por muchos motivos, no arrastrará más carbón que el que exijan sus locomotoras.

El ferrocarril fiscal de Lebu a Los Sauces, es absolutamente necesario para el fomento de la industria carbonífera chilena. Y esto basta.

Después de un día recorriendo aquellas montañas, preñadas de oro negro, y que dentro de poco atraerán sobre ellas el entusiasmo fabril de los hombres, como en otro tiempo atrajeron el entusiasmo guerrero de los conquistadores y la patriótica resistencia de los indígenas, me trasladé a Cañete, la tumba de Caupolicán, invitado por los señores Emilio y Huberto Duhart, hijos de los que abrieron esa región a la industria y al comercio, y ellos mismos incansables luchadores de ese progreso.

Al día siguiente, desde una de las ventanas del modernísimo molino de los señores Duhart, uno de ellos, don Emilio, me señaló, a cincuenta metros de distancia, en una curva que hace el río Tucapel, el sitio de la batalla en que perdió la vida don Pedro de Valdivia...

Cuatro siglos después, en esa misma región, la industria inicia otra batalla que como aquella de los albores de la conquista es en favor del progreso del país.

J. M. R.

En San Bernardo
MUY BUEN FUNDO - 200 CUADRAS REGADAS
Con espléndidas casas y toda clase de edificios
Vendo en $ 975,000
En Maloco - Ramal Melipilla
VENDO OTRO MAGNIFICO FUNDO
160 cuadras regadas, muy buenas casas y edificios
Precio: $ 750,000
ALEJANDRO GREENE CRUZAT
SECCION FUNDOS
ALEJANDRO GREENE VALVERDE
TEATINOS 86 — CASILLA 3721

Las Instalaciones de Luz Eléctrica
definitivas y decorativas en el Club Hípico de Santiago, las más grandes e importantes ejecutadas hasta la fecha, estuvieron a cargo de la
Oficina LUIS HARNECKER, Ingenieros
BANDERA 70
A-28

Anís Don Quijote

CODHIPOL
EXTRACTO DE HIGADO DE BACALAO
Nueva preparación con Jarabe de Hipofosfito compuesto. Aromático y sin sabor. Análogo al Wampole.
Laboratorio Chile
SANTIAGO

HOTEL FRANCE
VIÑA DEL MAR
CASILLA 47 :-: TELEFONOS: INGLES 215; NACIONAL 26
CALLE ALVAREZ 732, frente a la Estación de los FF. CC. del E.
Ofrece sus departamentos y habitaciones confortables e higiénicas. Comidas sanas y esmeradamente preparadas. Casitas y departamentos independientes con todos sus servicios y puerta de calle de uso exclusivo. Precios reducidos.

COLON
Los mejores Cigarrillos con tabaco hebra
20 Cvs. Paquete

MUEBLES
de todas clases a precios sumamente bajos y con GRANDES FACILIDADES DE PAGO, vende la
Mueblería La República
SANTO DOMINGO 1026
Consulte nuestros precios

VENDO
EN CALLE VERGARA
Cómoda y extensa residencia de dos pisos, fachada estucada imitación piedra. Consta de salón, salita, escritorio, comedor, 9 dormitorios (4 en el 1.er piso y 5 en el segundo), 4 piezas de baño, pieza costura, hall, 2 patios galerías, numerosas dependencias. Hay planos para independizar los altos de los bajos y hacer con poco costo 2 cómodas casas. Deuda a la Caja Hipotecaria. Precio: $ 180,000.
EN CALLE SANTO DOMINGO
Sitio de esquina
Tiene construcciones antiguas; un almacén, siete piezas de alquiler a la calle y cité interior, con 15 piezas, alcantarillado. Mide 26.60 metros a calle Santo Domingo, 23.50 a calle atravesada y 625 metros cuadrados de superficie. Renta: $ 7,200 anuales. Muy apropiado para construir casas de residencia o renta. Precio: $ 60,000.
Carlos Ossandón B.
168 BANDERA — 168

HOY
LUNES CLASICO de la
Reina de las Medias
RECORD EN PRECIOS:
MEDIAS

1|2 hilo, tipo Monito	$ 4.20
Hilo mercerizado	$ 5.50
Seda, con pequeñas fallas	$ 3.90
Seda con costura	$ 6.50
Seda natural	$ 9.50
Seda finísima	$ 22.00
Seda Jersey "Onix"	$ 36.—
Yersey, toda seda	$ 38.—
Yersey tupidas	$ 42.—
Yersey talón Pointex, lo más fino	$ 58.—

Ahumada 360

YESO VOLCAN
Blanco puro para abono el mejor de Chile.
Es la época de pedirlo.
Rogamos a los agricultores asegurarse de la procedencia de los yesos que compran.
El sulfato de calcio es blanco; todo yeso de color es impuro.
LA COMPAÑIA INDUSTRIAL "EL VOLCAN"
sólo vende yeso de sus yeseras de "EL VOLCAN", a los precios más bajos, por unidad de yeso puro.
BANDERA N.o 60, FRENTE A LA BOLSA.—CASILLA 3357
A-34

AGRICULTURA

ESTADO DE LA AGRICULTURA

Por ROG

El estado de la agricultura en el momento actual es poco digno de llamar la atención, pues los trabajos emprendidos en el año anterior ya se han terminado, y recién se inician los trabajos para el nuevo año agrícola.

Los cereales están totalmente cosechados; las chacras concluyen de cosecharse con un resultado más o menos variables; las viñas están aún en la vendimia pero está muy avanzada; las frutas se han cosechado en su totalidad. Los animales están en buenas condiciones para pasar el invierno.

El nuevo año agrícola se manifiesta con caracteres desfavorables, pues las indicaciones que se pueden tener como más aproximadas inducen a creer que el año será seco y frío, lo que no es favorable a la mayor parte de los cultivos ni a los ganados.

La siembra del trigo ha principiado en la zona de la costa de la región central y también en el sur. Esta siembra se está practicando en polvo porque en la costa aún no ha llovido y las lluvias que han caído en el sur son muy pequeñas todavía y esta misma deficiencia de las lluvias perturba en parte la buena ejecución de las siembras en polvo porque el terreno en algunas partes se ha puesto terronudo.

Sin embargo hay que hacer un esfuerzo para no atrasar las siembras en los terrenos altos o de faldeos, que son los que secan primero y, por consiguiente, los que deben sembrarse más temprano.

Recomendamos que si es indispensable cruzar estos terrenos antes de la siembra, hacer la cruza a la mayor profundidad posible para que el suelo acumule el máximum de humedad de las lluvias que reciba y asegure la madurez de los cereales que se cultiven ahí.

Si aún es tiempo, debemos continuar aconsejando sembrar variedades de trigo que sean de muy rápido desarrollo, pues éstas son las que escapan mejor tanto al polvillo colorado como a las sequías de la Primavera. En todo caso, cualquiera que sea la semilla que se siembre, debemos poner el mayor cuidado en sembrar únicamente el grano más grande, más pesado y más puro que nos sea posible obtener.

En años un poco anormales como se presenta el actual, conviene tomar precauciones especiales para la desinfección de las semillas en contra de los polvillos negros y para el trigo aconsejamos preferir la desinfección por medio del carbonato de cobre, que preserva las semillas del ataque de los insectos y animales en el terreno.

Quiero aprovechar esta ocasión para decir que el Servicio Meteorológico y de previsión del tiempo organizado por "La Nación", tiene una importancia considerable para los agricultores, pues todos comprendemos la gran importancia que tiene el conocer con alguna anticipación el momento en que se producirá una lluvia o un cambio importante de tiempo, y este Servicio transmitido por radiotelefonía será un auxiliar poderoso para los agricultores que puedan aprovecharlo. Cooperando a este esfuerzo de "La Nación", bien podían los agricultores, que tienen observatorio instalado en sus fundos mandar los datos que corresponden a las observaciones que hacen y que estimo serán una gran ayuda para este Servicio de previsión del tiempo.

R.

L. CH
JABON DE AFRECHO
LEGITIMO
Lo mejor y más barato para el baño y tocador.

SEÑOR AGRICULTOR!

CULTIVE MAS TERRENO CON MENOS TRABAJO Y GASTO
usando en todas sus labores de campo la
CULTIVADORA UNIVERSAL
TIPO "PLANET"
que es conseguida especialmente para nuestro suelo, y para nuestro modo de trabajar.
PIDA PRECIOS Y MAS PORMENORES,
RAAB, ROCHETTE, ROCA Y CIA.
SUC. DE RAAB, BELLET Y CIA.
ESTADO 235, SANTIAGO—BRASIL 264, VALPARAISO

Oficina Técnica de Veterinaria Avícola
Atiendo todo lo relacionado con avicultura. Especialidad en enfermedades y cirugía de las aves. Consultas: 10 a 12 M. y 2 1|2 a 5 P. M.
BANDERA 78 — OFICINA 3 —TELEFONO 1571

MAQUINAS ENSILADORAS
"PAPEC"
Rendimiento: de 10 a 30 toneladas de ensilaje por hora.
GARANTIA
Garantizamos que cualquiera máquina ensiladora "PAPEC" elevará el ensilaje perpendicularmente a cualquiera altura de cualquier SILO, con cualquier motor, siempre que las revoluciones de la máquina se mantengan en 600 por minuto.
Damos también la garantía de que las máquinas "PAPEC" cortarán y elevarán mayor cantidad de ensilaje que ensiladoras de otras marcas, usando la misma fuerza en caballos.
SOCIEDAD SILOS BROOKS LIMITADA
Casilla 3913—Santiago—Huérfanos 1148

SELECCION DE LA SEMILLA DE TRIGO

Por ROBERTO OPAZO G.

Diversos factores que debemos tener presente para resolver sobre la selección.— Importancia de la buena adaptación de las variedades al suelo que se siembra.— Importancia práctica de la selección mecánica

El cultivo del trigo es el más importante de los que se practican en el país, pues, según la estadística, ni la extensión sembrada con forrajes, alcanza a la extensión que cada año se siembra con trigo. Si a ésto se agrega que éste grano tiene importancia fundamental para la alimentación y que, además, es un noble producto de exportación, pues, siempre se le encontrará mercado, cualquiera que sea la cantidad que se coseche, siempre que se le fije un precio comercial en relación con el precio mundial, deducimos que debemos tomar las mayores precauciones para producirlo en abundancia y de la mejor calidad.

Muchos son los factores que tienen influencia en la producción del trigo, los que no podemos considerar ahora y sólo nos limitaremos a indicar aquellos que tienen mayor importancia y sobre los cuales es posible ejercer una rápida influencia por parte del cultivador.

En otras ocasiones hemos dicho que tres son los factores fundamentales que rigen la producción; el clima, el suelo y la calidad de la semilla.

Sobre el clima, el hombre tiene una influencia tan limitada que en éste caso podemos considerarla como nula; pero, en cambio, tenemos que el trigo se ha propagado por todo el mundo y se han formado variedades adaptables a las más variadas condiciones climatéricas; en consecuencia, si no podemos modificar el clima, en cambio podemos cambiar la variedad de semilla que sembraremos, hasta encontrar la que mejor convenga al clima en que nos encontremos.

Para nosotros, en las siembras de secano del norte, necesitamos variedades precoces o de rápido desarrollo o de corto período vegetativo, que nos permitirán defendernos de la sequedad. En el centro, en terrenos de riego también debemos buscar esta cualidad en las variedades para defendernos del "polvillo colorado", que tanta fuerza ha tomado en el país; y para el sur no sólo necesitamos éste carácter, sino también variedades poco exigentes, rústicas, para defenderse del clima riguroso y de la menor fertilidad del suelo.

En resumen tenemos, con respecto a este punto que para nuestro país las variedades precoces son las más recomendables y entre estas de grano blanco tenemos las siguientes, entre otras: Italiano, Nueva Irlanda, California, Mocho, Americano, Castilla, Polaco o de Osorno, N. Irlanda, H. Bordier, Richelle B. de Nápoles, Federation, Florence, Rosseau, Mayor, etc.

La influencia del suelo corresponde a una tercera parte de la producción probable y para ello es indispenasble que el suelo tenga la fertilidad conveniente en relación con el clima, y la calidad de la semilla.

Fuera de las condiciones físicas del suelo que influyen en la fertilidad, sólo consideraremos las condiciones químicas o de composición con respecto a los elementos que el trigo absorbe del terreno. A este respecto sabemos que nuestros suelos disminuyen de fertilidad en la dirección norte al sur y también de la cordillera al mar; éste es el fenómeno general. Los rendimientos entonces serán mayores en el norte que en el sur y también en la zona de la montaña mayores que en la costa.

Sobre este factor de la fertilidad el hombre puede accionar ampliamente y las modificaciones más dependerán de la parte económica, relacionada con el costo de dicho trabajo, que de la dificultad material de ejecutarla.

De dos maneras puede actuar el agricultor en este caso, modificando la fertilidad del suelo por medio del uso de los abonos y enmiendas, o por otros procedimientos accesorios o adoptando variedades de trigo que sean rústicas, poco exigentes, las que en general producen grano de mala calidad.

El agricultor debe aprovechar dentro de ciertos límites ambos procedimientos. Para ello y valiéndose de un técnico, empleará los abonos más adecuados, en cantidad que sea económica; trabajará el suelo en las mejores condiciones para favorecer y asegurar el buen desarrollo y moderación del trigo, a la vez que elegirá entre las buenas variedades aquellas que sean más rústicas, menos exigentes y que aseguren un buen resultado. Indudablemente que todo ésto deba combinarlo con el factor clima ya indicado. Entre las variedades que cumplen estas condiciones y que tenemos en el país están: Burdeos, Goldendrop, Rojo Saint Laud, Japhet, Azul de Noe, Crepi, Du bon fermier, Rieti, Saumur de primavera, Grossblue, Linaza, etc., y muchos otros, pues, estos son los trigos más cultivados en el mundo.

El factor, calidad de la semilla, tiene igual importancia que los anteriores; pero, no basta que se posea la semilla más pesada, más pura, más granada, más seleccionada, etc., para obtener el máximum de resultado, es indispensable que junto a esta magnífica calidad de semilla dispongamos de un suelo fértil, bien trabajado y conveniente a la variedad y que nos encontremos en una región donde el clima sea favorable al desarrollo de dicha variedad.

De lo anteriormente explicado se deduce, que los tres factores que reglan la producción del trigo, deben obrar de consumo para obtener resultados óptimos en nuestras cosechas y que para llegar a tal resultado, debemos encontrar las variedades que se acomodan mejor a cada situación. Este resultado se obtiene por la selección cultural en campos de ensayos que deben distribuirse en todo el país, y también por medio de institutos de genética que forman variedades adaptables a las condiciones especiales de cada región, pero que demoran muchos años en llegar a resultados convenientes. Lo más rápido y práctico para nosotros es aprovechar los trabajos que se han hecho en todo el mundo.

La importancia que tiene la buena adaptación de las variedades al suelo que se siembra no puede ser más considerable, pues, en la práctica se comprueba que las variedades exigentes, no rinden en terrenos, que las variedades rústicas dan buenas cosechas; a esto se une la cuestión climatérica que es casi inseparable con la fertilidad del suelo. Una variedad de Otoño o de largo período vegetativo, como ocurre con el trigo Oregón, no puede dar resultado en suelos secos o clima lluvioso, por muy buena que sea la semilla; también se defenderá mal de las enfermedades a causa del mayor tiempo de que estas disponen para atacarlo.

Tenemos el caso práctico en nuestro país; cuando se principiaron las siembras al sur del río Bío-Bío, se vió que las variedades existentes no daban resultado seguro y se buscaron nuevas variedades. Esta es la razón de la diferencia de variedades que de trigo existe entre el centro y el sur del país y ésto se acentúa cada día más. Si la adaptación no tuviera importancia, el trigo Oregón debió propagarse en todo el país, lo que no ha podido ocurrir.

También es frecuente el caso de que en un suelo determinado, tal variedad no rinde y tal otra permite obtener buena cosecha. Si no existiere la adaptación éste fenómeno no debía de producirse.

Creemos innecesario insistir sobre este punto tan conocido.

Nos queda que dar indicaciones sobre la calidad de la semilla. Cumplidas las condiciones de adaptación al clima y al suelo, es natural que la mejor semilla será la más granada, más pesada, más pura, más sana, etc.

Estas diversas condiciones debe tratar de cumplirlas todo agricultor. ¿Cómo llegar a ello? por la selección de sus propias esmillas. Ya no es oportuno referirnos a la selección de sus propias semillas. Ya no es oportuno referirnos a la selección cultural (lo que hemos hecho en muchas ocasiones) y sólo tomaremos en cuenta la selección mecánica de la semilla.

Disponiendo de la variedad más adaptable o más conveniente a la condición cultural de cada propiedad, se procede a separar el mejor grano, valiéndose para ello de las máquinas especiales, tales como la Marot con turbina de aire, que le permite sacar la flor del grano, lo más pesado y absolutamente libre de toda maleza. Esta máquina debía funcionar en todos los fundos sembradores; pero como no es posible que todos los agricultores lleguen a poseerla y como debe anteponerse el interés nacional al particular, muchos gobiernos han instalado grandes maquinarias para hacer esta selección, a precio de costo, y en el país éste es el medio que se necesita practicar con mayor urgencia.

La sola influencia de sembrar la mejor semilla cosechada en la misma propiedad, es un factor importantísimo para aumentar los rendimientos medios de la producción. Sobre los demás factores, la influencia es más lenta y el problema es menester estudiarlo en cada caso o en cada localidad en particular, mientras que la influencia de buena selección de la semilla, es de efectos generales y de resultados que podríamos llamar instantáneos.

R. O. G.

FABRICA DE CALZADO
necesita un armador y un centrador a máquina. Dirigirse por escrito
COLLADO Y CIA.—BUSTAMANTE 235. — VALPARAISO

PARA COMBATIR EL
Carbunclo Bacteridiano (Picada)
no debe emplearse en esta época sino la
SUERO-VACUNA
QUE PREPARA EL
Instituto Biológico de la Soc. Nacional de Agricultura
SAN FRANCISCO 2291 — TELEFONO 58, S. MIGUEL

ARADOS OLIVER
"MARAVILLA"

OLIVER
THE OLIVER
OLIVER
Ensáyelos
:: y los Adoptará ::
GRACE y Cía. (Chile) S. A.
HUERFANOS 1087
A-23

CONSULTORIO AGRICOLA DE "LA NACION"

Las consultas deben ser dirigidas al Redactor Agrícola de "La Nación", Casilla 81-D.

P. L. O. QUILLOTA

P.—Estoy en una región en donde todo el trigo que siembro, la mitad a lo menos de la semilla es comida por los pájaros e insectos. Dígame qué procedimiento puedo adoptar, porque los cuidados a mano, rondín y disparos de escopeta, me tienen ya desengañado.

R.— Estos perjuicios que en años secos son aun mayores se conjuran según diversos procedimientos. Así por ejemplo: para el trigo: en 3 litros de agua caliente, se agregan 200 gramos de petróleo o parafina y 200 gramos de alquitrán de gas; a esta mezcla así preparada puede agregársele todavía 200 gramos de sulfato de cobre, con lo cual se tendrá una solución envenenada calculada para indemnizar un hectólitro.

Existen otros procedimientos a base de ácido fénico, óxido rojo de plomo, etc., pero que requieren cuidados minuciosos y que solo los Agrónomos Regionales pueden recetarlos y dirigirlos practicamente y todavía, sin gravámen para el hacendado.

J. M. DE LA C.— MULCHEN

P.—Tengo que seleccionar mi trigo para semilla lo mejor posible y quiero saber qué máquina me convendría usar.

R.— Puede usar la Marot, que hace un trabajo perfecto, separando además los granos livianos y de poca densidad, obteniéndose una selección, no solo en cuanto al tamaño, sino también en peso. Existe además la "Clert" y la sencilla de un cilindro "Permo-Net- Billiond". Tanta importancia tiene la selección de la semilla del trigo, que experimentadores especialistas han comprobado que: 260 litros de buena semilla han rendido 1,217 kilógramos más, que la misma c tidad no bien seleccionada.

D. F. — CURICO

P. — Frecuentemente pierdo males que me dicen es car clo o enfermedad de la que se presenta en muchas mas; es cierto que no he nado mi ganado, porque alg vecinos que lo han hecho, ta bién se les mueren.

Quisiera saber su opinión bro esta importante materia

R.— Es muy sencilla: cuando le muera a Ud. un animal, que inmediatamente le co un hueso de la caña, lo que garmente llaman canilla, ya de las manos o de las patas una vez bien limpio de los tejidos, se manda por encomi da al Director del Servicio V rinario Nacional, - Quinta mal - Santiago, donde grat mente se hará a Ud. la inv tigación científica del carb o enfermedad que a Ud le d ma el ganado, y con todo c rio y conocimiento de cau aconsejará a Ud. la inocul que le corresponda y las de precauciones del caso, cono las condiciones higiénicas d propiedad.

M. A.— PETORCA

P.— Deseo poner una ovejería quiero saber qué raza o tipo animal podría desarrollar.

R.— En la zona que Ud. se enc tra la mezcla de borrega Me con cualquier carnero del Southdown podrá ser eco mica para Ud., formando ovejería con más tendencia producción de carne que de na, porque en esa región debe esquilar dos veces al y su lana indudablemente puede competir con la larga pecial de atras regiones, do solo debe esquilarse una vez.

MEDICINA VETERINARIA

CARLOS ARRELLANOS. — Le agradecería altamente que por intermedio del consultorio de "La Nación" me dijera qué puedo hacerle a una vaca que se ha enfermado de las ubres. Tienen un cuarto muy inflamado y por el conducto le sale la leche cortada y con mucha dificultad por los cuajarones. Parece que hay mucha fiebre, porque la vaca está muy triste; tiene la nariz seca y no come.

Respuesta.—Para extraer la leche válgase de una sonda especia metálica, la cual, previa esterilización, al agua hirviendo, durante 10 minutos, se introduce por el canal con toda precaución. Esta operación de ordeño es muy esencial y debe practicarse 3 o 4 veces al día.

La parte enferma se trata con baños calientes de solución de creolina al 3 por ciento, masaje suave con pomada de belladona. Como tratamiento general, administración de un purgante de sulfato de soda, 250 a 350 grs. Están indicadas las inyecciones de bacterinas a base de los mismos microbios que ocasionan la enfermedad (Stafilococos, Estreptococos, Piojenes).

GERMANA ARRIGAL. — Presente.—Tengo un gatito que no vale nada, porque no es fino, pero muy regalón de una chiquitina. Ultimamente se ha enfermado de un ojito, el cual le supura mucho lo he lavado con agua de té, simplecita; pero no mejora nada. Le quedaría muy agradecida si me hiciera el favor de darme una receta.

Respuesta. — Para evitar el efecto irritante de la luz, mantenga el animalito en una pieza un poco oscura. Lave el ojo mañana y tarde con el siguiente colirio:

Rp.
Acido bórico, 1 gr.
Sulfato de zinc, 0.50.
Cocaína, 0.05.
Agua destilada, 100.00.

DEPORTISTA. — Presente.— Aunque tengo el honor de contarlo entre mis amigos y conozco también otros veterinarios me he atrevido a molestarles pidiéndoles me examinen mi caballo que no está grave, pero le ha salido unos porotos en todo el cuerpo, que me lo afean mucho. No dudo que usted podrá darme una receta sencilla para mejorar a mi buen compañero, le doy mis agradecimientos anticipados.

Respuesta.— Alimente su caballo durante unos días, con forrajes verde, lave las partes enfermas con solución de creolina al 2 por ciento, amoníaco en la misma proporción. Ahí va una fórmula, para dar una cucharada en cada comida. Si, a pesar de esto no mejora su caballo, no tema consultar a uno de sus tantos amigos veterinarios;

Rp.
Sulfato de soda, 250 grs.
Sulfato de magnesia, 200 id.
Cloruro de sodio, 150 id.
Azufre flor, 80 id.
Carbón vegetal, 100 id.

M. H.—Polvos.— D. S. Una o dos cucharadas en cada comida.

Dr. L. SCHMIDT HERMAN
Médico Veterinario.
S Antonio N.o 457. Teléf.

Nota.—La correspondencia para esta Sección debe dirigirse al Veterinario Schmidt, "La Nación".

SALITRE
EL MEJOR ABONO DEL MUNDO
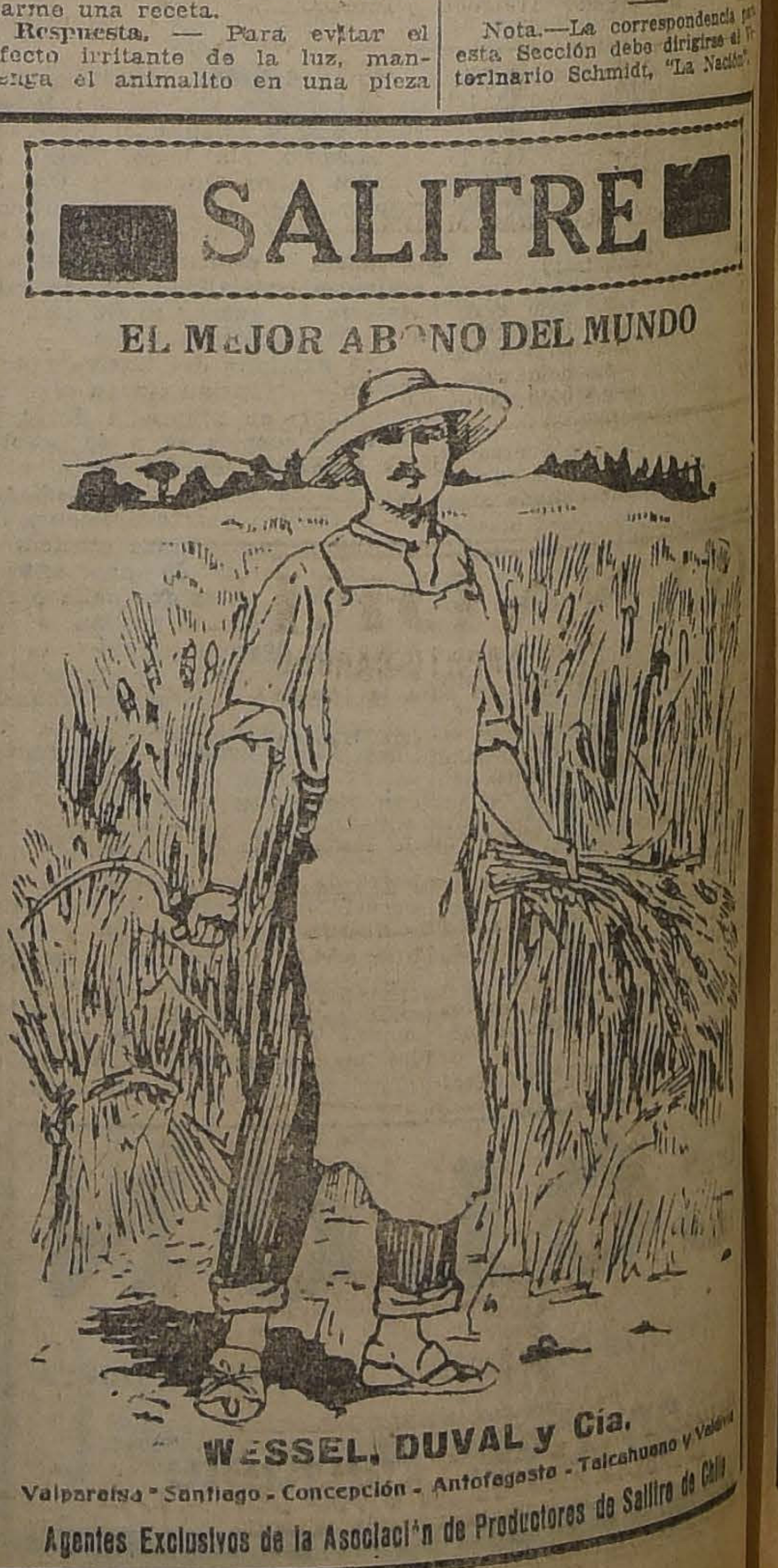
WESSEL, DUVAL y Cía.
Valparaíso - Santiago - Concepción - Antofagasto - Talcahuano y Valdivia
Agentes Exclusivos de la Asociación de Productores de Salitre de Chile

Servicio Meteorológico de "La Nación"

LAS ALTERACIONES DEL REGIMEN ISOTERMICO DEL PAIS

En el curso de la semana pasada pudo observarse como un fenómeno general en la región central y Sur, un pronunciado descenso de la temperatura.

Las heladas, un fenómeno comúnmente raro en esta época, se presentaron de improviso, afectando grandes extensiones y adquiriendo en algunos puntos del Sur notable intensidad.

Las temperaturas mínimas del aire descendieron notablemente, registrándose mínimas de 5,5 grados bajo cero en Lonquimay.

¿A qué circunstancias se deben tan notables alteraciones atmosféricas?

En verdad es un fenómeno bastante complejo y que merece detenido estudio.

Si arrojamos la vista sobre los mapas isobáricos, podremos observar un anti-ciclón permanente que se ha formado en este último tiempo en el Océano Pacífico del Sur.

Luego, si exceptuamos la depresión de los días 18 y 19, nos encontramos que un regimen de altas presiones ha predominado en todo el país.

Los vientos fríos y secos del Sur y Sur-oeste soplaban con intensidad afluyendo hacia los centros de baja presión relativa de la zona central.

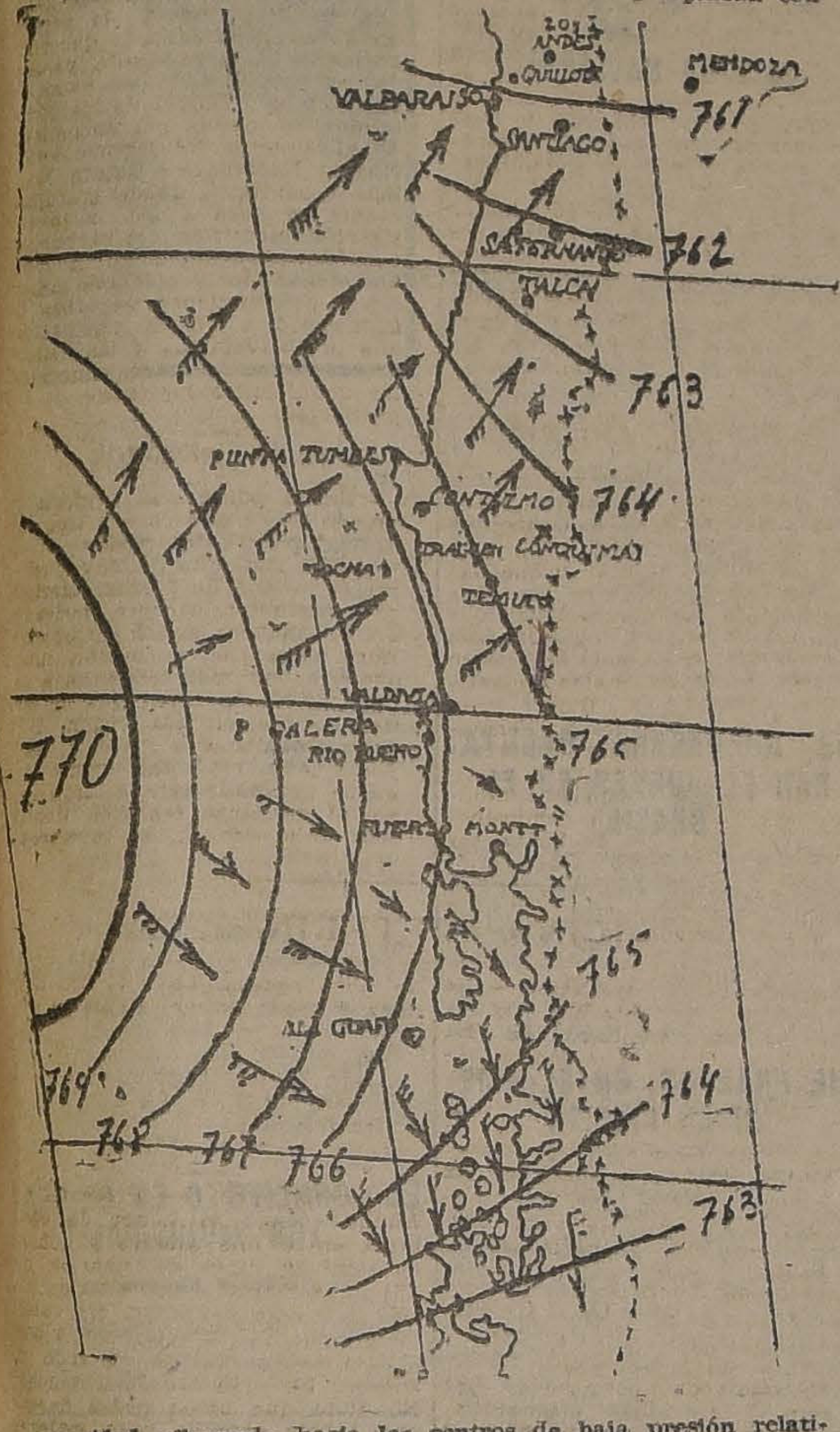

Y en efecto, si seguimos atentamente la marcha de la temperatura en la zona central, podremos notar que conjuntamente con observarse estas notables modificaciones en el regimen isobárico, la temperatura del aire principiaba a disminuir.

El descenso termométrico se inició el día 15, casi inapreciable, haciéndose luego extensivo a la zona central y Sur del país.

Sus consecuencias directas fueron las frecuentes heladas y las bajas temperaturas observadas.

Estas notables modificaciones atmosféricas podrán observarse más claramente en los cuadros comparativos siguientes:

TEMPERATURAS MAXIMAS DE LA ZONA CENTRAL

Día	Los Andes	Santiago	S. Fernando	Talca	Chillán
15	25,0	23,1	20,6	22,5	18,0
16	25,6	22,1	19,6	22,5	17,7
17	25,5	23,1	18,5	20,5	17,4
18	24,5	21,1	15,1	18,5	16,3
19	23,0	18,5	15,0	14,5	15,1
20	23,4	18,1	15,7	16,1	15,9

TEMPERATURAS MAXIMAS DE LA ZONA SUR

Día	Los Angeles	Traiguén	Temuco	Valdivia	Puerto Montt
15	18,9	20,4	18,0	16,0	15,5
16	20,0	20,7	16,7	15,0	15,0
17	18,9	19,7	14,5	. . .	13,2
18	17,7	18,7	13,5	12,5	14,0
19	13,4	11,5	12,9	12,2	14,5
20	12,1	13,1	13,9	11,1	12,8

TEMPERATURAS MINIMAS DEL PAIS

Día	Lonquimay	Río Bueno	Punta Arenas
15	—2,8 bajo cero	6,4	6,9
16	—2,8 bajo cero	9,0	1,2
17	—4,8 bajo cero	. .	2,9
18	—5,5 bajo cero	2,0 bajo cero	3,2
19	—0,6 bajo cero	6,0	—1,8 bajo cero

JULIO BUSTOS NAVARRETE.

OBSERVACIONES METEOROLOGICAS LOCALES

22 DE ABRIL DE 1923

Presión atmosférica, m|m., a 0° y 45° lat.: 7 h., 714,7; 14 h., 715,2; 21 h., 716,1.

Humedad relativa o|o, 7 h., 68 o|o; 14 h., 32 o|o; 21 h., 59 o|o.

Tensión del vapor de agua, m|m.: 7 h., 4,7; 14 h., 5,7; 21 h., 6,9.

Temperatura del aire, 0° C: 7 h., 8,2; 14 h., 20,7; 21 h., 13.8.

Dirección del viento y grado Beaufort: 7 h., NW-1; 14 h., Sur-1; 21 h., Calma.

Velocidad, metros por minuto: 7 h., 84; 14 h., 195.

Nebulosidad (décimos) y densidad: 7 h., Desp.; 14 h., 4-1; 21 h., Desp.

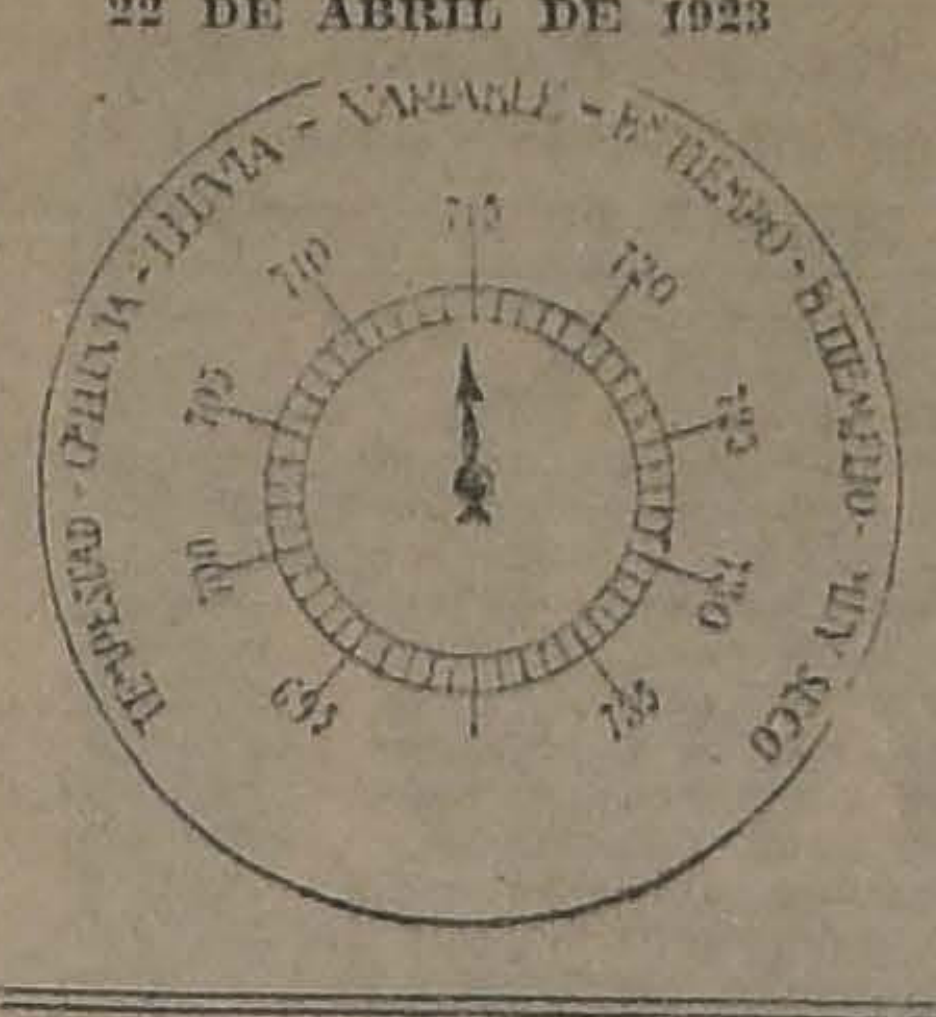

Tipo de nubes y dirección: 14 h., Ci-W.

Visibilidad y titilación (de 0 a 4): 7 h., 2; 14 h., 2; 21 h., 2-2.

Temperatura del aire, máxima, 22,1.

Temperatura del aire, mínima, 4,1.

Oscilación térmica en 24 horas, 18,0.

Viento dominante m|m, Sur.

Agua caída hasta la fecha, 0,8 mm.

Hidrometeoros, helada.

OBSERVACIONES METEOROLOGICAS GENERALES DEL ESTADO DEL TIEMPO EN EL PAIS

PRESION ATMOSFERICA.— Persiste el descenso barométrico en la región central.

Desde la provincia de Arauco al Sur la presión ha subido, llegando el alza barométrica a 10 milímetros en Isla Huafo.

En la distribución de la presión, se observa un área de baja presión relativa en la región central con un mínimum de 760 milímetros en Valparaíso (garganta barométrica).

Desde este punto, hacia el Norte y el Sur, la presión sube gradual y progresivamente.

El alza brusca de la presión en el Sur ha contribuído a afianzar el régimen anticiclónico que se ha establecido desde algunos días a esta parte en el Océano Pacífico.

VIENTOS. — La gran corriente aérea del Suroeste, afluyó desde las altas presiones del anti-ciclón, hacia la baja presión relativa de la zona central.

Casi sin excepción entre las provincias de Aconcagua y Chiloé, predominaron los vientos del Sur y Suroeste, durante la tarde.

En la región Norte del país se observaron vientos locales y variables que, por lo general, fueron de escasa intensidad.

Según los radiogramas de las 20,17 h., soplaba fuerte viento Sur en toda la región de la costa, entre Isla Mocha y Huafo.

TEMPERATURA. — La temperatura del aire fué relativamente moderada en la región central, aunque algo superior a los días anteriores.

Las máximas oscilaron alrededor de 21 y 24 grados centígrados.

La temperatura máxima del país fué de 26° centígrados y se observó en Los Andes ayer.

En la región Sur la temperatura fué notablemente menor que en la región central.

Las máximas oscilaron alrededor de 10 a 14 grados centígrados.

En cambio, las temperaturas mínimas se acentuaron notablemente en la región de las provincias de Cautín y Valdivia.

En Temuco, a las 7 horas de la mañana, la temperatura del aire era de 2,0 grados centígrados bajo cero.

A esa mismo hora en Lonquimay era de 0,6 grados centígrados bajo cero.

La oscilación térmica total del país fué de 28° centígrados.

NEBULOSIDAD. — Se produjeron nublados parciales en la costa de la región norte del país.

En la región central, por lo general, hubo sol durante el día.

Se produjeron neblinas durante la mañana temprano en San Fernando y Talca.

Permaneció despejado durante el día entre las provincias de Concepción y Malleco y nublado de Cautín al sur.

HIDROMETEOROS. — Las heladas fueron frecuentes en la región central y especialmente en el sur donde adquirieron alguna intensidad.

En las últimas 24 horas llovió desde la provincia de Arauco al sur, siendo el agua caída la siguiente:

Angol, 2,5 mm.
Contulmo, 3,4 mm.
Traiguén, 0,8 mm.
Isla Mocha W., 3,2 mm.
Cullinco, 4,4 mm.
Lonquimay, 1,8 mm.
Temuco, 3,6 mm.
Corral, 1,5 mm.
Isla Huafo, 1,0 mm.

En Juan Fernández llovió en la madrugada, siendo el agua caída en las últimas 24 horas de 6,6 mm. (radio de las 12,17 h.)

ANUNCIOS METEOROLOGICOS

CARACTERES GENERALES DEL TIEMPO

Buen tiempo general en la región norte y central del país.

Temperatura moderada en el centro y fría en el sur.

Heladas intensas en el sur.

Vientos generales del sur y suroeste.

ANUNCIOS PARA LA ZONA NORTE

Buen tiempo en sus caracteres generales.

Nublados parciales en la región de la costa entre Arica y Caldera y en la provincia de Coquimbo.

Durante la mañana soplarán vientos moderados, locales y variables.

Durante la tarde predominarán los vientos sur y oeste.

ANUNCIOS PARA LA ZONA CENTRAL

Buen tiempo general.

Brumas y neblinas locales entre Curicó y Talca durante la mañana temprano.

Vientos generales del sur y suroeste.

Temperatura relativamente moderada.

Heladas débiles y aisladas durante la mañana.

Hacia fines del mes se observará un notable descenso de la temperatura.

Probablemente alrededor del 28, 29 y 30, se producirán alteraciones atmosféricas que afectarán gran parte de la zona central.

ANUNCIOS PARA LA REGION SUR

Caracteres generales del tiempo: variable y frío.

Vientos generales del sur y suroeste.

Nublados parciales y neblinas durante la mañana.

Heladas frecuentes.

ANUNCIOS PARA LA REGION DE LA COSTA

En general buen tiempo en toda la costa de la región central del país.

Vientos generales del suroeste.

Marejada desde la Isla Mocha al sur.

Durante la mañana, neblinas débiles y brumas en la costa de las provincias de Coquimbo, Aconcagua, Cautín, Valdivia y Chiloé.

Estos anuncios se trasmiten diariamente por radio-telefonía a todo el país.

EL PLAZO DE LOS ANUNCIOS RIGE DESDE EL MOMENTO DE SU PUBLICACION O TRASMISION RADIO-TELEFONICA.

RESUMEN METEOROLOGICO DE LA SEMANA PASADA

(Observaciones telegráficas y radiotelegráficas exclusivas

La temperatura mínima del país se produjo en Lonquimay, el día 19 y fué de 5.5 grados bajo cero

La semana pasada se ha caracterizado por notables modificaciones en el régimen atmosférico general del país y que merecen especial estudio.

En primer término, analizaremos el régimen barométrico y las modificaciones frecuentes que ha sufrido, y que indirectamente han originado las perturbaciones meteorológicas de que nos ocupamos.

Durante los días 15, 16 y 17 se produjo un alza pronunciada y persistente que afectó especialmente la región Sur.

Esto trajo como consecuencia, el afianzamiento de un régimen de altas presiones (anti-ciclónico), que con ligeras variantes ha persistido hasta la fecha.

El 18 entra una depresión por el Nor-Oeste, ocasionando el descenso barométrico consiguiente entre Taltal y Coquimbo.

El 19 la baja del barómetro se acentúa y se propaga hacia el Sur, alcanzando la oscilación negativa a más de 8 milímetros en Valdivia.

Al día siguiente, la presión sube nuevamente, quedando establecido un considerable centro anti-ciclónico en el Océano Pacífico a la latitud media, de 45°.

Este anti-ciclón es acusado por presiones máximas de 770 milímetros en Juan Fernández y 768 milímetros en Isla Mocha E.

Las grandes diferencias barométricas ocasionadas continuamente por este anti-ciclón, determinaron persistentes vientos del Sur y Sur-Oeste, divergentes desde el centro de alta presión y que afluyeron hacia la baja presión relativa de la zona central.

Los nublados cubrieron frecuentemente gran parte de la región Sur del país y solamente el día 20 se extendieron parcialmente a la zona central.

Las neblinas y nublados parciales afectaron comúnmente la región de la costa de las provincias de Coquimbo y Aconcagua, disipándose, por lo general, a medio día.

En la Zona Sur llovió con intermitencias durante los días 16, 17, 19 y 20, siendo la precipitación generalmente escasa.

AGUA CAIDA DURANTE LA SEMANA PASADA

DIA 16:

Los Angeles	0.0	milímetros
Temuco	0.2	"
Corral	8.0	"
Loncoche	5.3	"
Puerto Montt	9.0	"
Isla Huafo	2.0	"
Cabo Raper	8.7	"

DIA 17:

Temuco	1.5	"
Nueva Imperial	2.0	"
Valdivia	1.5	"
Corral	0.3	"
Río Bueno	1.3	"
Puerto Montt	3.0	"
Isla Huafo	2.1	"

DIA 19:

Contulmo	4.8	"
Angol	0.3	"
Temuco	2.7	"
Valdivia	5.6	"
Corral	5.8	"
Río Bueno	4.3	"
Puerto Montt	15.0	"
Isla Huafo	3.3	"

DIA 20:

Contulmo	2.7	"
Angol	1.0	"
Traiguén	3.8	"
Isla Mocha E.	5.6	"
Cullinco	8.4	"
Temuco	1.6	"
Puerto Montt	0.0	"
Isla Huafo	1.2	"
Cabo Raper	8.9	"

GANADEROS

USAD NAPHTO-CARBOL

que es el único antisárnico que cura la SARNA Y GARRAPATA en las ovejas.

Adoptado por los más grandes criaderos de ganados de la República Argentina, Uruguay y Chile. Esto viene a comprobar la bondad del NAPHTO-CARBOL.

En la Exposición Internacional de Montevideo en 1919, en competencia con los más afamados antisárnicos del mundo obtuvo el NAPHTO-CARBOL el Gran Premio Medalla de Oro y Diploma de Honor.

Primer premio en la Exposición de Industrias Nacionales de Santiago 1916.

Exportación anual de NAPHTO-CARBOL a la Argentina y Uruguay más de un millón de kilos, lo que comprobamos con documentos.

Infinidad de certificados de hacendados que comprueban la bondad del NAPHTO-CARBOL tenemos en nuestro poder a disposición de los interesados.

Pida hoy mismo el folleto explicativo que remitiremos gratis.

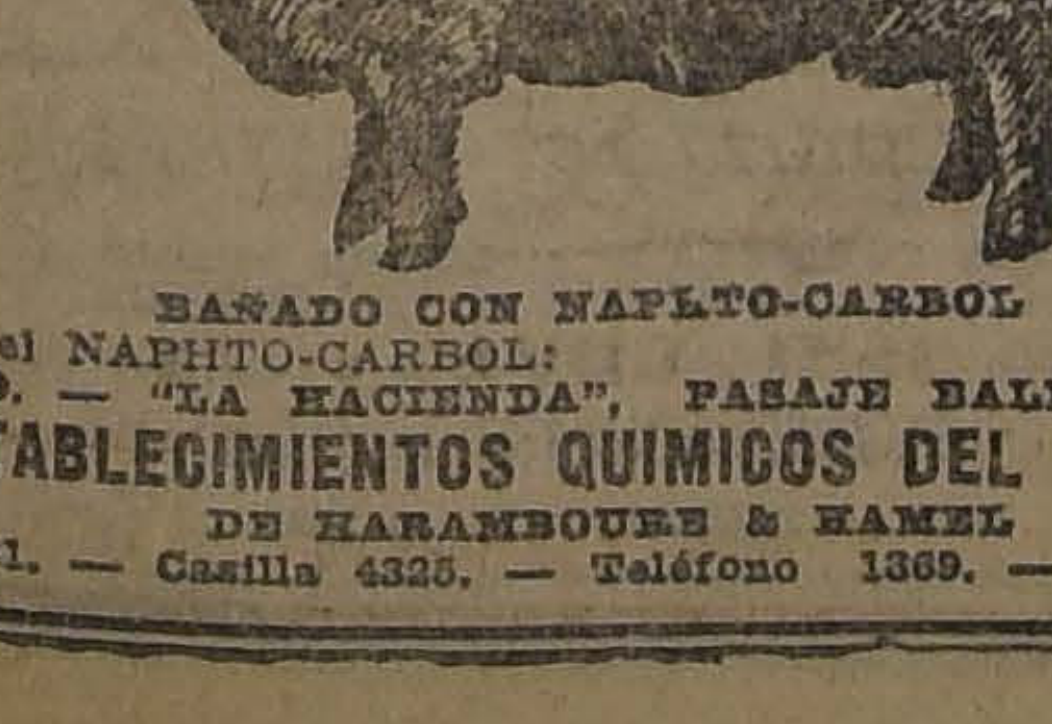

Carnero "AMADO"

Champion en Inglaterra en 1920

BAÑADO CON NAPHTO-CARBOL

Pedir el NAPHTO-CARBOL:
SANTIAGO. — "LA HACIENDA", PASAJE BALMACEDA N.o 6
ESTABLECIMIENTOS QUIMICOS DEL RECREO
DE HARAMBOURE & HAMEL
Blanco 1181. — Casilla 4325. — Teléfono 1369. — VALPARAISO

Grandes Novedades
: : de Estación : :
Y GRANDES RECLAMES

Gath y Chaves, además del atractivo de sus amplios salones, con el moderno confort de las lujosas tiendas europeas, ofrece otros atractivos de ventaja indiscutible.

Sus novedades son creaciones seleccionadas por jefes compradores, expertos en la materia, y tienen la característica inconfundible de la distinción absoluta.

Sus actuales réclames, por renovación de surtido, señalan una primacía ventajosa, que coloca a GATH y CHAVES en plano sobresaliente.

Artículos Rebajados de Precio

GATH & CHAVES

Semilla Alfalfa Provence

"Marca Oro"

COSECHADA EN LA HACIENDA "LO VARGAS"
BATUCO

URETA & Cía.
CASILLA 1340 BANDERA 185

Inspección General de Policías

El 23 del presente se abrirán propuestas por movilización de quince mil quintales métricos de pasto desde estación Providencia hasta las diversas Comisarías de la Policía de Santiago

Dirigirse a

CERRO NUMERO 143
El Inspector General.
Abril 23

MUEBLES DE MIMBRE

Regios amoblados estilo "Morris", valor $ 320, hoy se realizan a $ 190; amoblados estilos "Misión", valor de $ 330, hoy se realizan a $ 250.

Hay también lindos amoblados completos y con mesa de centro a

$ 69, $ 98, $ 110 y $ 120.

GRAN FABRICA INGLESA. — SAN ISIDRO 261

VIDA SOCIAL

MATRIMONIO CONCERTADO.—

Se ha concertado el matrimonio de la señorita Filomena Torrealba Contreras con el señor César Rodríguez León.

Hizo la visita de estilo el señor César Rodríguez R.

MATRIMONIOS.—

Se ha efectuado privadamente en Santiago el matrimonio de la señorita María Elza Arriagada Venegas, con el señor Carlos Biln Carrasco, sirviendo de padrinos por parte de la novia la señora Ercilia V. de Arriagada y el Dr. don Waldo Osorio y por parte del novio la señora Herminia v. de Ricci y el señor don Aníbal Rogel.

—El Sábado se efectuó privadamente en casa de la novia, el matrimonio de don Guillermo Chaparro Rojas con la señorita Sara Fuentes Rojas.

NACIMIENTO. —

Ha nacido un hijito del señor José Nixon Briceño y de la señora Virginia Vial de Nixon.

BAUTIZO. —

Ayer fué bautizado Joaquín Valenzuela, hijito del señor Joaquín Tupper Huneus, y de la señora María Valenzuela de Tupper.

Fueron padrinos el señor don Fernando de Mc-Tupper y la señora Sara Huneeus de Tupper.

GARDEN PARTY.—

En la tarde de ayer ofreció un espléndido Garden Party a sus relaciones la señorita Carmen Santa Cruz Barceló, en su elegante residencia de la Av. Irarrazával.

Damos a continuación la lista de las señoritas asistentes.

Sofía Barceló Pinto, Eliana Correa V., María Barros C., Olga Correa Pereira, María Lira L., Isabel Montt Pinto, María Cristina Lyon, Ana Covarrubias S., Adriana Cruz C. H., María Carrasco D., Adriana Cerda V., Inés de la Jara M., Josefina Valdés P., Clara Valdés F., Cristina Valdés F., Laura Vergara F., Lucía Vergara S., Sara Waugh W., Loreto Morandé Campino, Alicia Marchant L., Teresa Santa María V., Elena Errázuriz, Rebeca Fernández Lecaros, Fanny Vergara, Gabriela Larraín E., Esther Huneeus Salas, Georgina Rosales G., Paulina Riesco Undurraga, Graciela Riesco U., Cármen Sánchez Dávila, Victoria Sánchez Matte, Eliana Santa Cruz E., Ana Solar I., Margot Subercaseaux Ovalle, Elena Valdés Freire, Josefina Erwards Ferrari, Julia García D., Raquel Irarrázaval Rojas, Paulina Irarrázaval Rojas, Carmen Langlois Délano, Ester Lira V., Ida Mackenna Lazcano, Laura Martínez Prieto, Luz María Ossa Undurraga, Raquel Opazo Cousiño, Inés Ortuzar Lira, Ana Pacheco V., Gabriela Fabres P. Adriana Fabres P., Ana Quesney Besa, Olga Sánchez Muñoz, María Valdés Hurtado, Amelia Zañartu Bernales, Marta Alessandri Rodríguez, Adriana Videla Lira, María Budge A., Carmen Amunátegui Lecaros, María Acuña Herreros, Marta Fletro Salomó, Magdalena Huneeus Valdés, Raquel Acuña Herreros.

EN HONOR DE LAS DELEGACIONES PANAMERICANAS

Anoche se verificó la comida que don Alejandro Lira y señora Aurora Lira de Lira dieron en su casa habitación en honor de los presidentes de las delegaciones de la V Conferencia Panamericana.

Asistieron las siguientes personas: Excmo. señor Nuncio Apostólico Monseñor Aloisi Masella, el Iltmo. señor Obispo don Rafael Edwards, don Agustín Edwards, don Manuel Augusto Montes de Oca, don Guillermo Valencia, don Alejandro Alvarado Quiroz, don José C. Vidal Caro, don José Rafael Bustamante, don Benjamín Villaseca, don Arturo Rameau, don Carlos Cuadra Pasos, don Manuel Gondra, don Cecilio Bustamante, don Tulio Cestero, don José Antonio Buero, don Pedro César Dominici, el señor Auditor de la Nunciatura, don Federico Lunardi, don Gregorio Amunátegui, Pbro. don Carlos Casanueva, don Juan Enrique Concha Subercaseaux, don Carlos Castro Ruiz, don Manuel Cifuentes Gómez, don Pablo Max Insfran y don L. Alejandro Lira Lira.

BAILE

Cursos rápidos y correctos, e privados o colectivos, en el local a domicilio, diurnos o

Cuento con excelentes ayudantes. El 1.o me trasladaré a un cómodo y regio local. Se ruega a los exalumnos pasen a retirar sus correspondientes "tarjetas de abono" que le dará derecho para asistir a las academiadas de libre práctica. **Prof.: M. AUILAR, EGAÑA 570.**

CLUB DE SEÑORAS.—

Hoy lunes a las 6.30 P. M., el insigne poeta Colombiano Don Guillermo Valencia, Presidente de la Delegación de su país a la V Conferencia Panamericana, recitará algunos de sus bellos poemas. La entrada es libre. Se pone en conocimiento de los Delegados, H. Cuerpo Diplomático y socias del Club de Señoras que se les reservarán sus localidades.

Biógrafo.— Mañana martes a las 6.15, suntuosa presentación dramática "La pescadora napolitana" o "La muda de Portici". Hermosa novela que se desarrolla durante la dominación española en Nápoles, en la época del Renacimiento. Lujosa misce en scene.

JOSE ANTONIO GARCES HERRERA.—

Hondo sentimiento de pesar ha causado en nuestros círculos sociales la noticia del fallecimiento del joven cuyo nombre encabezaestas líneas.

El fallecimiento del joven Garcés enluta distinguidos hogares de nuestra sociedad y cubre de luto a una de nuestras más prestigiosas familias.

IN MEMORIAM.—

Hoy 23, a las 10 A. M. se oficiará una misa por el alma de don Luis Federico Gana, en la Iglesia del Convento de las Agustinas.

PAPERCHASE.—

El "Santiago Paperchase Club", organiza un interesante "Club Ride", con el que inaugurará la presente temporada de este simpático sport. Dicho "meet" tendrá lugar en los campos de "Peñalolen-Apoquindo", el próximo domingo 29 del presente.

Con el acostumbrado entusiasmo nuestros sportmen civiles y militares, preparan sus "hunters" a fin de dar el mayor lucimiento a la primera "cacería" del año.

SERRANO
CIGARRILLOS
GOLDEN LEAF
40 cts
CON TABACO AMERICANO

COLONIA BRITANICA.—

On Tuesday the 24 th. ist a reception will be held at The Club House from 6 to 8 p. m. in honour of H. B. M's Minister Mr. A. Grant Duff and Mrs. Grant Duff to which all members of the Colony are cordially invited.

EN LA EMBAJADA BRASILEÑA

En la tarde de ayer abrió por primera vez sus elegantes salones la Embajada Brasileña ofreciendo el Excmo. señor Gurgel do Amaral una suntuosa recepción.

La elegante mansión de la Embajada Brasileña, con ese magnífico hall Luis XVI que luce un regio amueblado con todas sus talladuras en oro viejo, hacían resaltar el elegante decorado de sus murallas y las soberbias obras de arte que la adornan.

Todo contribuyó al éxito de esta espléndida recepción, la magnificencia del palacio, su suntuoso mobiliario, sus maravillosas obras de arte, el esquisito buffet servido, la espléndida orquesta, la distinguida concurrencia y las finas atenciones que la señora de Amaral tuvo para cada uno de sus invitados, hicieron que las horas transcurrieran sin sentirse, en el más agradable y fino ambiente.

Anotamos la presencia del Presidente de la República, de los Ministros de Estado, de los Embajadores de Argentina y Estados Unidos, el Cuerpo Diplomático, senadores, diputados, altos funcionarios públicos y distinguidas familias de nuestra sociedad.

CORSES y FAJAS, SOSTEN SENOS

Desde HOY están en venta los últimos modelos de FAJAS

-: PRECIOS, RECLAME ABSOLUTO :-

Sección Medidas: Especialidad única en NUESTROS ALMACENES

Estado del 37 al 53 -- LA COLMENA

Teatros - Música - Cines

COMEDIA

Hoy en la vermouth, a las 6.15, en punto, se dará la segunda representación de la bonita comedia en 4 actos, de los renombrados autores Hnos. Quintero, titulada: "La Zagala", estrenada con éxito, ayer noche.

Noche, a las 9.30 P. M., tercera representación de la comedia en 4 actos, de Meré, titulada: "El Vértigo".

Próximamente se estrenarán en este teatro, "Cristalina", de los célebres literatos Hnos. Quintero, y "Los Frescos", del gran Muñoz Seca, las cuales obtuvieron un gran éxito el día de su estreno en Madrid, y luego en todos los principales teatros de España.

SANTIAGO

"LA CORSETERA DE MONTMARTRE". — El reestreno de esta opereta de Sidney Nelson, ha logrado levantar el entusiasmo del público habitual a esta sala. La obra es graciosa y las escenas se desarrollan en un ambiente de alegría muy parisién y que sirven para que las ilustraciones musicales del maestro Nelson cobren un mayor colorido.

La interpretación ha sido cuidada, destacándose el trabajo de Dorita Lloret, a quien esta obra va muy bien, ayudándole hasta su pequeña figura. Del elemento masculino, Barreta es el que logra sacarle mayor partido a la obra, no desmereciendo su labor a la del recordado caricato Enrique Valle que estrenó la obra entre nosotros en compañía de Steffi Scillag: Sirvent, muy gracioso en su rol de marido celoso. Los demás correctos.

Hoy en la noche se depite nuevamente: "La Corsetera" en la tarde va la hermosa opereta en un acto, "La Alsaciana", basada en un hecho de las guerras napoleónicas.

La compañía ensaya con toda actividad, la operete "Madame Flirt", obra que acaba de ser estrenada en Buenos Aires en el Coliseo, con un éxito clamoroso por la compañía Scillag-Lacase.

COMPAÑIA DE BAILES RUSOS NEMANOFF

Ha despertado indiscutible interés el anuncio de la reaparición de la compañía de bailes rusos, dirigida por Nemanoff, que tanto gustó en su temporada en el Municipal. Este conjunto dará únicamente cuatro funciones en el Setiembre de paso para Buenos Aires.

Una buena orquesta amenizará los bailes. En la primera parte se dará la plícula: "En las gradas del altar", por Frank Mayo.

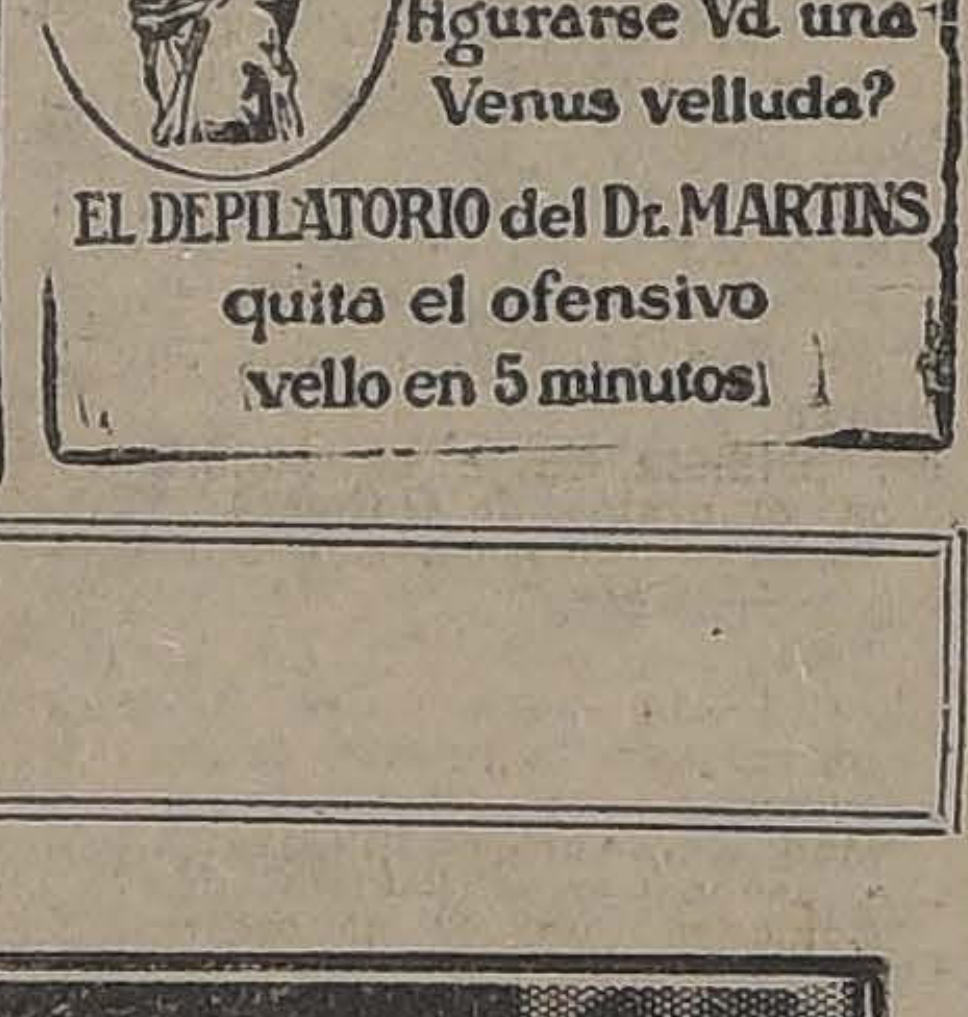
¿Puede figurarse Vd. una Venus velluda?

EL DEPILATORIO del Dr. MARTINS quita el ofensivo vello en 5 minutos

UNION CENTRAL

"LA CASA DEL TAITA PANCHO".—Un programa de atracción presenta hoy en sus dos funciones la compañía argentina de sainetes y de la cual es figura principal, Carlos Valicelli.

En la noche se estrena en segunda, un sainete de Alberto Novión, titulado: "En casa del taita Pancho", y que gustará sin duda, pues su trama es novedosa y presenta tipos nuevos en el sainete argentino. Protagonista de esta obra, es Juan Fernández.

En primera se repite el gracioso sainete de Vacarezza: "Tu cuna fué un conventillo" y que en cada representación gusta más al público por la forma altamente cómica de la labor de Valicelli.

En la tarde se repite la obra de Alejandro Flores, "Cuidamela vos, hermano", y en la cual se canta en el segundo cuadro un hermoso tango, letra de Flores, música del maestro Osman Pérez Freire, titulado: "Cabecita rubia".

En las dos funciones, Copelli Suárez y J. J. Fernández, cantarán canciones en la guitarra.

El Jueves, en la noche, beneficio de Valicelli.

COLISEO NACIONAL

Debido al éxito obtenido, hoy se pone por tercera vez en escena la obra de espectáculo: "Los perros de Presa". El decorado de esta obra ha llamado justamente la atención. El tercer cuadro que representa "Río de Janeiro", la escena del hundimiento del buque y el salvataje, son de gran realidad. El escenógrafo Durán, merece un sincero aplauso. La interpretación es cuidadosa y cosechan buenos aplausos la señora Cortadellas, Estay, Giné y Jarques y Retes que en sus respectivos papeles están graciosísimos.

Mañana celebrará su beneficio el primer actor y director Rogel Retes con un programa especial. Irá: "La Mazurka Azul", seguido de un acto de concierto y variedades en el que tomarán parte diferentes artistas y en el cual Retes cantará diferentes canciones, algunas de ellas nuevas para el público. Es descontado de antemano el éxito de esta función, pues Retes ha sabido granjearse el favor del público como lo demuestra noche a noche al presentarse a escena el director actor.

LOS GUANABARA DEBUTARAN EL JUEVES EN EL BRASIL

Como hemos informado a nuestros lectores, la troupe Guanabara ha hecho una espléndida temporada en el Setiembre de Valparaíso. Pondrá fin a sus funciones en el vecino puerto el Martes y debutará el Jueves en el Brasil.

En esta nueva temporada Los Guanabaras pondrán en escena su famoso acto: "El cabaret gato negro".

THE FRANCOS, EN EL AMERICAN CINEMA

Mañana harán su aparición en el escenario del American Cinema estos reputados artistas de la danza moderna que tan nutridos laureles están recogiendo en Santiago. Esta pareja de bailes ha preparado un repertorio especial de danzas modernas de diferentes estilos, con el que acompañará los espectáculos del American donde son esperados con interés por el numeroso público que concurre a este teatro. Como decimos, mañana harán su debut y, según lo anuncia el entusiasmo del público, alcanzarán la confirmación de sus éxitos anteriores.

Mañana

EN EL

ESMERALDA

A $ 2.00 platea

LADY HAMILTON

Localidades numeradas, en venta desde luego.

HOY

VERMOUTH:

MILONGUITA

NOCHE:

Despedida de NICANOR DE LA SOTTA.

PELETERIA BELGA — SAN DIEGO 63

Avisamos a nuestra clientela y públic... general que acabamos de recibir un enorme surtido en pieles fi... cién llegadas de Estados Unidos, con gran rebaja de precios; y ... gran cantidad en tales hechuras finas y corrientes, según los ... modelos. Visítenla y quedarán conformes, no sólo ... su precio sino su confección.

No olvidarse: SAN DIEG...

BOTICA Y DROGUERIA ITALIANA

PASTA "SIMODONT"

ESCOBILLAS "ANTISEPTICAS"

Son la **ULTIMA FORMULA** y el **MEJOR MEDIO** para la higiene de la boca y para combatir la **PIORREA**.

Pídalas en todas las buenas Boticas o a sus **Unicos Agentes**:

WEINSTEIN y Cía.

1020 — HUERFANOS — 1020

MUSICA

EL CONCIERTO DE HOY

Esta tarde, a las 6.30 P. tendrá lugar en el Teatro S... bre el recital de piano que la señorita Rosa Grez ofrece a las delegaciones extranjeras a la C... rencia Panamericana.

Será ésta una buena oportu... para demostrar las condiciones ... tisticas que pueden alcanz...

nuestro país aquellos que se ... can a la música. La señorita ... en especial, se ha formado e... correcta escuela, habiendo me... de críticas chilenas y extra... muy buenos elogios.

Como hemos dicho, esta a... figura entre las manifestacion... habrá en nuestra capital en ... de las Delegaciones antes ... y, no dudamos que el éxito ... de acompañar a la distingui... tista.

El programa, que insertam... final, abarca diversas escuel... la música, dando así ocasión ... que la señorita Grez dem... ampliamente sus condiciones ... nicas e interpretativas.

POGRAMA

Primera parte

Beethoven.—Sonata o. 31 N...

a) Allegro.

b) Scherzo.

c) Minuetto.

d) Presto con fuoco.

Segunda parte

Mendelssohn. — Variations ... rieuses.

Tercera parte

Mac-Dowell. — Witche's Dan...

Cervantes. — Dos Danzas ... nas.

Listz.—Le Rossignol.

Falla.—El amor brujo. (D... rituelle du feu, pour chasse... mauvais sprits).

EL CONCIERTO EN EL TEATRO MUNICIPAL

Música Chilena

Hemos informado a nuestros lectores sobre el concierto de mús... chilena que se realizará el Sáb... próximo en el Teatro Municipal, ...

ESPOSAS IMPRUDENTES

ALHAMBRA y VICTORIA

HOY: 6.20 y 9.30

ORQUESTA BARBAT CON JAZZ - BAND

Una exhibición más de la conmovedora superproducción gemela de "La vuelta al ...do".

LOS ASALTOS al AMOR

Creación genial de VERA GORDON.

T. HIPPODROME

Artesanos esquina de Salas. Teléfono Inglés 3025

Hoy, Especial y Noche:

PRIMERA FUNCION de la película millonaria de Hugo Stinnes:

Lady Hamilton

Lo más grandioso que ha producido la cinematografía.

Mañana: 2.a y última fun... ción de esta grandiosa co...

SPLENDID

— HOY —

Huérfanos 1048, Teléf. 2815

HOY, a las 6.30, el colosal éxito,

BEBE DANIELS

y WALLACE REID, en

En Cama y a Dieta

A las 10.15. Platea: $ 3.—

"LA MARCA DE ZORRO"

— POR —

DOUGLAS FAIRBANKS

MAÑANA

Funciones de Moda

Estreno de la comedia picaresca,

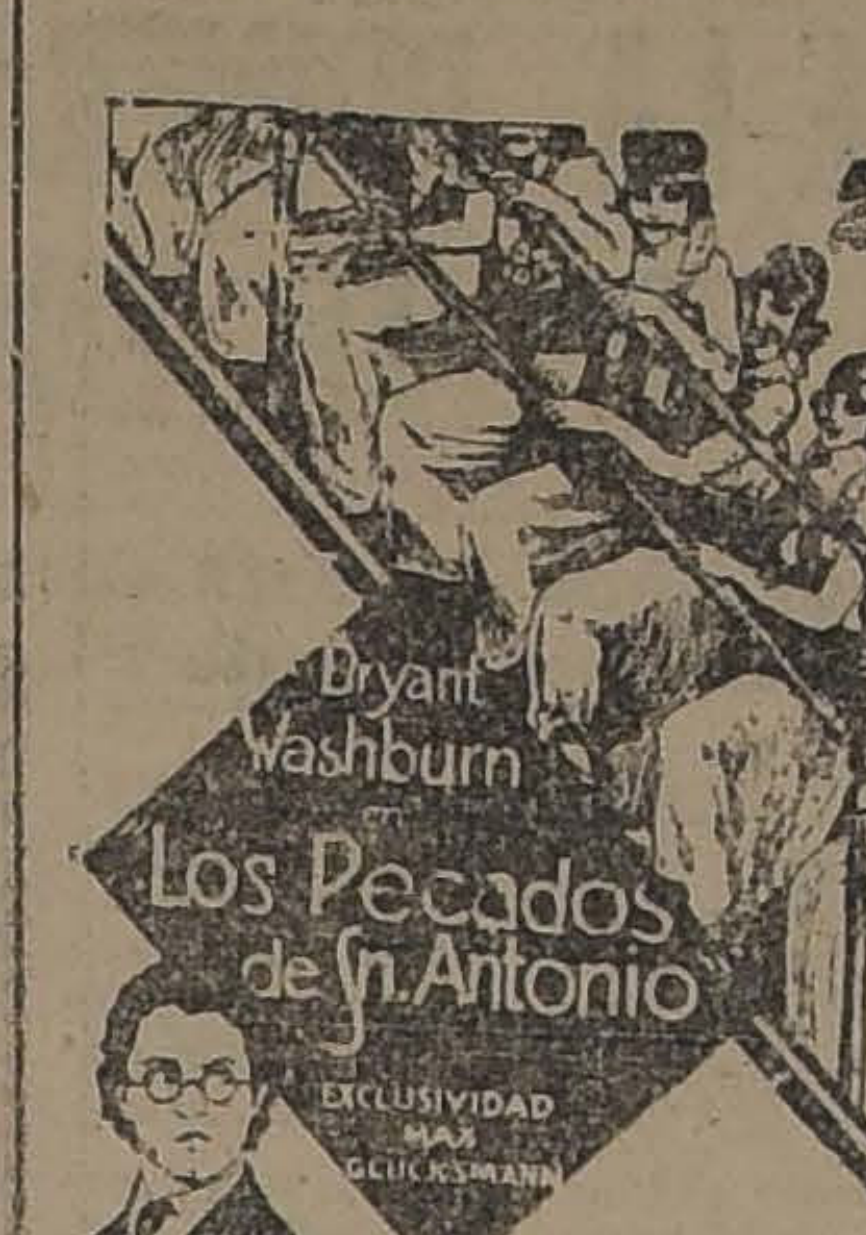

Tema: La perfidia que caracteriza a las novias.

Chicas atléticas esculturales.

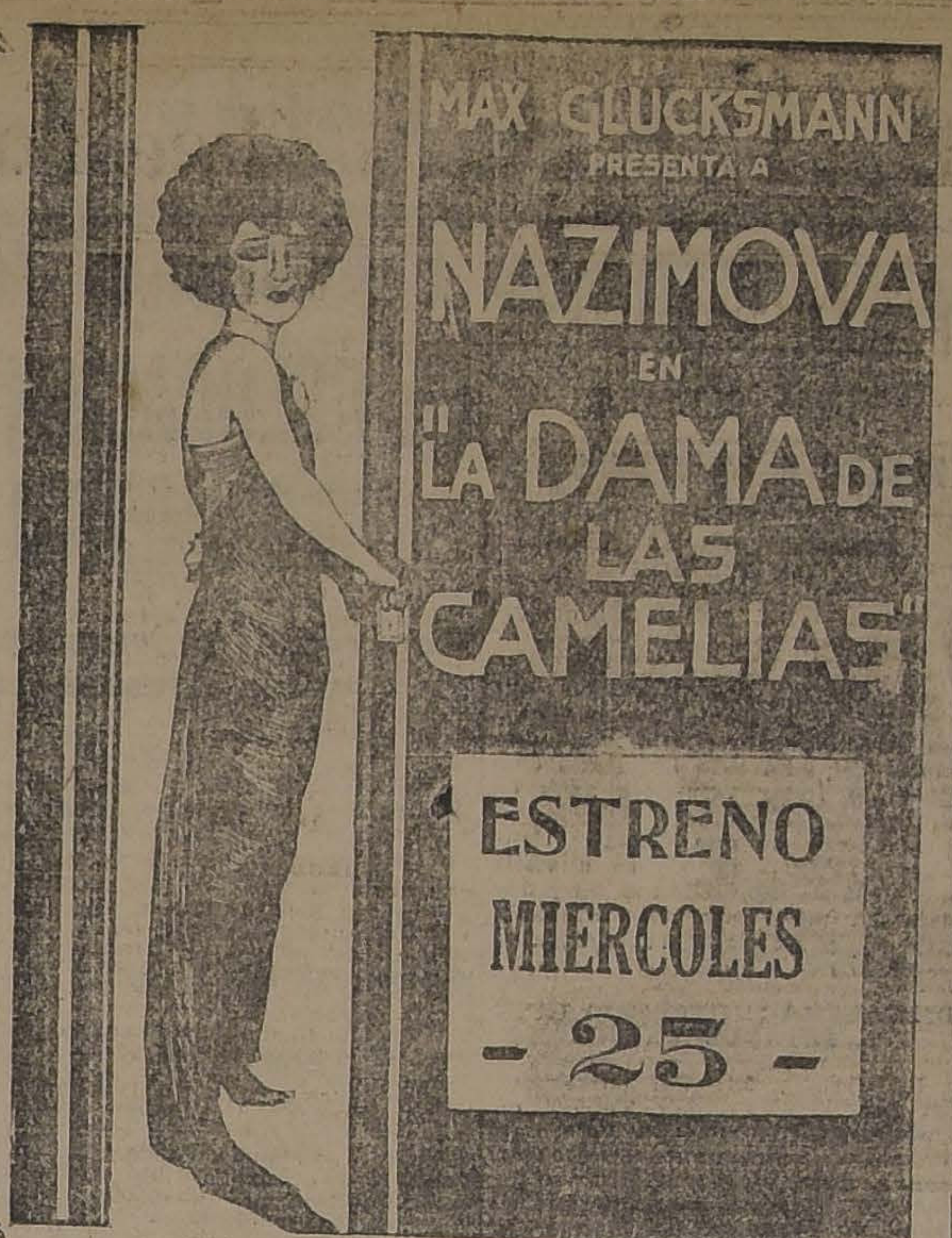

IMPERIO: MIERCOLES ESTRENO

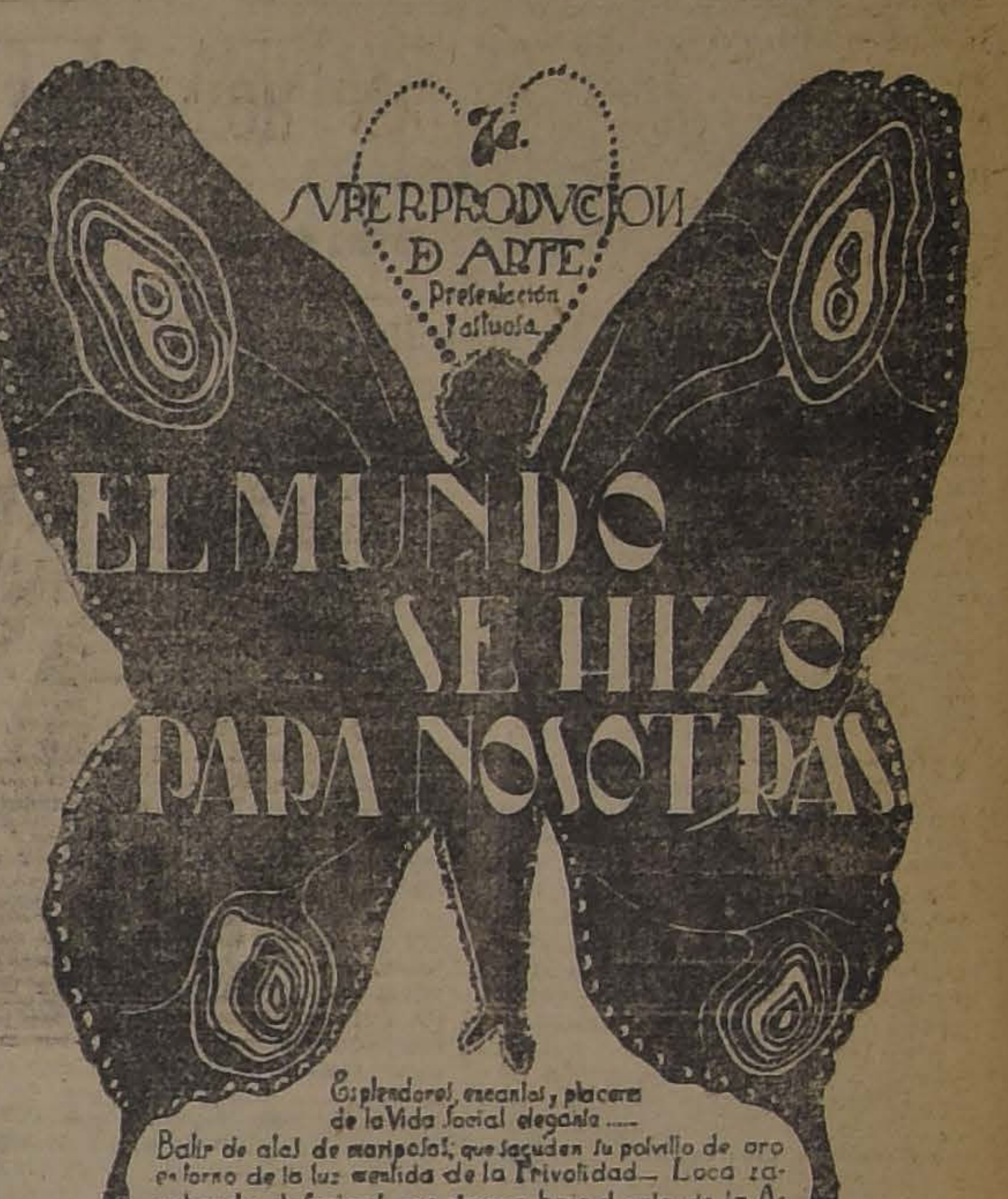
7a.
SUPERPRODUCCION DE ARTE.
Presentación fastuosa.
EL MUNDO SE HIZO PARA NOSOTRAS
Esplendores, escandalos, y placeres de la Vida Social elegante.....
Batir de alas de mariposas; que sacuden su polvillo de oro en torno de la luz encendida de la Frivolidad.— Loca zarabando de ficciones, que danza bajo el velo de la Apariencia, y tiembla y muere ante la luz de la Verdad....

Alta comedia dramática, de espíritu teatral moderno; rutilante constelación de astros, cuyo centro es la divina CLAIRE WINDSOR.

---

honor de los delegados a la 5.a Conferencia Pan-Americana, con asistencia de S. E. el Presidente de la República. Tal audición ha encontrado, como era de esperarlo, muy buena acogida, en nuestra sociedad y entre los aficionados a la música.

Alsino de Leng, y La Voz de las Calles, de Allende, han dejado en el ambiente de arte de Santiago, el recuerdo de los dos más importantes éxitos musicales. La crítica y el grupo de entendidos han proclamado a tales composiciones como las de más valor que se han compuesto en el país, y aún, muchos llegan a decir que podrían obtener en cualquier parte, los mayores triunfos.

El gran público, ha sabido apreciar en todos sus atractivos, el doloroso poema de Leng, que conmueve profundamente y la bella descripción de Allende, en que nos muestra el encanto y la íntima poesía de los ruidos de nuestras calles.

Además, de estas composiciones, el programa comprende importantes obras de Ortiz de Zárate, Enrique Soro, Bisquertt, María Canales y Celerino Pereira. La orquesta será tal vez la más numerosa que haya actuado en esta clase de audiciones, estará compuesta por 70 profesores, dirigida por Armando Carvajal, el joven maestro que tan buenas cualidades ha demostrado, y completada por el hábil pianista Alberto Spikin Howard, que llevará los solos del concierto de Soro. Un coro de 200 voces cantará la Canción Nacional y el Himno Pan-Americano.

Promete, pues, esta fiesta, un brillante éxito artístico y social.

TEATRO UNION CENTRAL

Empresa: Ansaldo, Queirolo y Cía.

COMPAÑIA ARGENTINA

Hoy — Lunes 23 — Hoy

Vermouth 6.30, gran éxito:

CUIDAMELA VOS, HERMANO

Nuevos cantos y estilos por el trío.

Noche 9.30: 1.o **"TU CUNA FUE UN CONVENTILLO".**

2.o Cantos y estilos por el trío.

3.o Gran éxito: **LA CASA DEL TAITA PANCHO.**

Jueves 26 del presente, beneficio de Vallcelli.

TEATRO COMEDIA

Empresa Ernesto Bouquet

COMPAÑIA MARTA FABREGAS

Hoy — Lunes 23 de Abril — Hoy

Vermouth selecta a las 6.15. Platea $ 3: Exito de la preciosa comedia de los hermanos Alvarez Quintero:

LA ZAGALA

Noche, a las 9.30. Platea $ 3. 3.a representación de la grandiosa obra:

EL VERTIGO

COLISEO NACIONAL

A. Prat y Av. Matta

Compañía de Operetas, Zarzuelas y Revistas Retes - Jarques

Hoy LUNES 23 de Abril, a las 9.30

Gran éxito:

LOS PERROS DE PRESA

Platea $ 3 Balcón: $ 1,50

Venta de las localidades en el Bar La Goleta. Pasaje Unión Central.

Mañana beneficio del 1.er actor: ROGEL RETES.

IMPERIO, Hoy 6,30, 9,30

El graciosísimo y delicado vodevil de fina sátira:

Los negocios son negocios

La obra que vapulea a los que hasta al pie del altar del amor no piensan más que en las combinaciones mercantiles.

MAÑANA:

LA MUJER QUE LE ROBO SU AMOR

por la elegante intérprete de "Dulces encantos femeninos".

Bessie Barriscale

CIRCOS

AMERICAN CIRCUS. — Como despedida, esta troupé acrobática anuncia para esta noche un selecto y variado espectáculo.

El director de la compañía, Mr. Green, ha organizado un escogido programa con los mejores números de la compañía: la mariposa, la pirámide egipcia, el paloteo indiano, la clave diabólica, los perros sabios, el chancho Don Pascual, etc. Y por su parte, los excéntricos musicales ejecutarán variados conciertos de música moderna.

Chalupa recitará la "Despedida", chistoso monólogo, que hará reir mucho a la concurrencia con las alusiones a personajes conocidos.

Rabanitos y Chaplin, se despedirán también con sabrosas tonadas a la chilena.

PROGRAMAS DE HOY

SANTIAGO. — Compañía de Operetas Soria: Vermouth: "La alsaciana". Noche: "La corsetera".

UNION CENTRAL. — Compañía de Sainetes Vargas-Fernández-Vallcelli. — Vermouth: "Cuidamela, vos, hermano". Noche: "Tu cuna fué un conventillo", y estreno de "En casa de taita Pancho".

COLISEO NACIONAL. — Compañía de operetas Retes-Jarques. — "Los perros de presa".

COMEDIA. — Compañía de comedias Marta Fábrega: Vermouth: "La zagala". Noche, "El vértigo".

ESMERALDA. — Noche. — Función de beneficio de Nicanor de la Sotta.

NOTICIAS CINEMATOGRAFICAS

IMPERIO

"LOS NEGOCIOS SON NEGOCIOS". — Hoy volverá a exhibirse por la Sala Imperio en ambas funciones el simpático vodevil de lujo estrenado ayer, "Los negocios son negocios", obra de que es autor el redactor oficial de cuentos festivos del gran diario americano "The Saturday Evening Post". Con todas las condiciones de amenidad, de gracia y de picardía fina y de buen gusto, este vodevil, inspirado en las escenas diarias de la vida neoyorkina, que tanto darían para hablar al respecto, lleva en sí una sátira mordaz y aguda, delicada y al mismo tiempo escociente, contra la generalidad de los hombres de negocios, contra ese egoísmo tan vulgarizado que sólo hace máquinas calculadoras de los cerebros y niega a la vida y al destino humano toda otra actividad o afecto primordial que no sea el de las benditas combinaciones mercantiles. Hay hombres, en Chile, mismo, que piensan y meditan negocios hasta cuando están en el teatro, o cuando pasajeramente se dedican al amor, y contra éstos entes negados a las sublimidades de la vida, e incapaces de todo pensamiento sin tantear el bolsillo, va dedicada la ironía sabrosa de esta farsa, graciosamente desarrollada en amena forma por el cine.

Ethel Grey, Tully Marshall, Charles Gerard y varios otros intérpretes, se expiden en forma sobresaliente, coadyuvando en forma manifiesta al éxito de esta deliciosa pieza del cine moderno.

SPLENDID

HOY "EN CAMA Y A DIETA" Y "LA MARCA DEL ZORRO".— Cuatro cintas diferentes se exhiben en las funciones que da hoy este acreditado y concurrido teatro.

En la sección especial se repite la comedia de la Paramount, estrenada ayer con llenos desbordantes y un caluroso éxito, titulada: En cama y a dieta, graciosísimo idilio, en el que hace la mejor de sus creaciones el malogrado ídolo del mundo femenino, Wallace Reid, secundado por la encantadora favorita Bebé Daniels. Esta obra se repite a pedido especial.

En la segunda sección de la noche, a las 10.15, se efectúa una última exhibición de la super-producción de Los 4 Grandes, que más ha gustado al público, alcanzando un éxito verdaderamente formidable y titulada: La Marca del Zorro, creación del incomparable Douglas Fairbanks.

En la primera sección de la noche, a las 9.15, se estrena la segunda función del grandioso serial de capa y espada, El Capitán Kidd o Piratas de Ayer y Hoy, creación del invencible favorito Eddie Polo, el más popular y querido de los artistas de este género de espectáculos.

En la sección selecta, a las 5 P. M., se reestrena la poética y bellísima super-producción de David W. Griffith, titulada: Puro Corazón, obra interpretada por la encantadora y genial Lillian Gish y por el gentil Roberto Harron.

ESMERALDA

BENEFICIO DE NICANOR DE LA SOTTA.—Esta noche celebra en este teatro su función de despedida de Chile, el primer actor nacional Nicanor de la Sotta.

De la Sotta se va a Buenos Aires y antes de su partida ha querido despedirse del público chileno, que lo alentó durante su actuación en los escenarios chilenos. De los artistas nacionales, De la Sotta es sin disputa el que ha trabajado más tesonadamente por la realización del anhelo de tener un teatro propio.

Para la función de esta noche se ha elaborado un programa interesante y en el que participarán los más destacados artistas de las diversas compañías que actuarán en Santiago.

En primera parte se pondrá en escena, el drama de Guimerá: "Tierra Baja", interpretado por De la Sotta, Andreita Ferrer, María Planas, Moya, Rojas Gallardo y Nemesio Martínez.

La segunda parte se desarrollará conforme al siguiente orden:

—Discurso del presidente de la Sociedad de Autores Teatrales de Chile, señor Carlos Cariola.

—Romanza por la soubrette del Coliseo Nacional, señorita Blanca Larini.

Acompañamiento al piano del maestro Roberto Retes.

—Poesía por el señor Italo Martínez, del Teatro La Comedia.

—Romanza por el tenor de la Compañía Retes-Jarques, señor Manuel Gironella, acompañado por el maestro Retes.

—Un momento de charla, por el señor Carlos Castilla, primer actor y director de la Compañía que lleva su nombre.

—Romanza por el barítono de la Compañía Vargas-Fernández-Valicelli, del Unión Central, señor Alberto Terrones, acompañado por el profesor de bandoneón, señor Graciano De Leone.

—Recitación por el galán chileno señor Alejandro Flores.

—Bailes modernos por la pareja Valicelli-Mazín, de la Compañía Vargas-Fernández-Valicelli.

—Lengua de trapo, por el bufo argentino Carlos Valicelli.

—Novedades por la afamada orquesta típica De Lorenzo.

—Hermosas canciones, por Rogel Retes, acompañado por el maestro Retes.

—Improvisación en verso por Pedro Sienna.

—Reservado para el señor Andrés L. Barreta, primer actor y director de la Compañía Sola y Cía., del Teatro Santiago.

—Estilos y cantos criollos por el reputado trío de guitarristas Fernández-Copelli-Suárez, de la Compañía argentina Vargas-Fernández-Valicelli.

"MILONGUITA". — En la vermouth a las 6.5 de hoy se repetirá por 2.a vez la incansable película "Milonguita", con escenas cantadas por La Chilenita.

En nocturna se efectúa la función de despedida de Nicanor de la Sotta, con el programa que publicamos en nuestra sección teatros.

—Mañana se estrenará, a dos pesos platea, "Lady Hamilton".

ALHAMBRA Y VICTORIA

LA GEMELA DE "LA VUELTA AL NIDO". — Una exhibición más ofrecerán estos cines, en cada una de sus secciones de hoy, de la sexta superproducción de arte de la temporada, "Los asaltos al amor", la obra dramática que bien puede llamarse gemela de "La vuelta al nido". Es grato constatar que, cada vez que se ha anunciado esta obra, lo mismo que las demás superproducciones de los Miércoles de la Sala Imperio, el público ha correspondido con un entusiasmo que demuestra su seguridad de encontrar un espectáculo realmente sobresaliente, una obra de verdadera belleza. "Los asaltos al amor", conmueve, va directamente a llamar al corazón del espectador en el desarrollo de un tema que inagotable y que siempre ofrecerá aspectos nuevos, interesantes y educativos. El amor maternal, la abnegación y el infinito espíritu de sacrificio de las madres, nos lo presenta la película con escenas que son lecciones de experiencia y valiosas orientaciones, vividas y comunicadas por la eminente interpretación de su genial protagonista Vera Gordon.

POLITEAMA

"LA MUJER ARAÑA". — "El Madrigal de la ingenua", producción Paramount, se estrena hoy en ambas funciones. Esta historia de amor está interpretada por la encantadora pequeña actriz Margarita Clarke, la que únicamente interviene en comedias de gran moralidad y de buen gusto. La acompaña el simpático el simpático Jack Mulhall.

NOVEDADES

"MATIAS SANDORF" O "EL SEGUNDO MONTECRISTO. — TERCERA FUNCION. — En especial y noche presenta este teatro de la calle Cueto, el estreno de la tercera función de la gran serial francesa "Matías Sandorf", película de grandes emociones y aventuras de un hombre que desea la libertad de los pueblos.

DIECIOCHO

Hoy tarde y noche presenta esta concurrida y elegante Sala, el estreno de la 5.a película extraordinaria del Imperio, una visión sublime por la ideal actriz Ana Nilson. Se titula esta producción: "¿Por qué las hijas abandonan el hogar?"

Mañana reprisse de "Enamorado sin suerte", por Harold Lloyd.

IRIS

SHIRLEY MASON Y HAROLD LLOYD. — Hoy estrena este teatro en las funcione sde tarde y noche, la última creación de la encantadora Shirley Mason, titulada: "Tiempos de amor", o "La Saboyanita", y repite la última creación del famoso Harold Lloyd, titulada "Enamorado sin suerte".

En ambas funciones concierto por el Trío Bara.

ALAMEDA

MILONGUITA CON LA CHILENITA.—Una nueva presentación de la hermosa vista argentina Milonguita, se da hoy por última vez en esta sala. Se ofrece el aliciente de ser ilustrada musicalmente por la simpática tonadillera La Chilenita. Esta película ha sido uno de los buenos éxitos de este año, porque es la película de amor criollo, sublimizado por la encarnación de un tipo femenino cómo el llamado "milonguita" en Buenos Aires".

DELICIAS

UN FILM EXTRAORDINARIO. — Hoy se hace la primera exhibición de la hermosa película alemana Lady Hamilton, obra que no solamente pinta este gran amor del Almirante Nelson, sino que reconstruye maravillosamente su época, lo mismo que su más brillante acción naval que lo fué la famosa batalla de Trafalgar. Mañana se da la 2.a jornada. Es solametne en dos actos

INDEPENDENCIA

HOY "LA MARCA DE ZORRO", POR DOUGLAS FAIRBANKS. —En ambas funciones de hoy de este concurrido teatro, será estrenada una obra de aquellas que más gustan entre el público numeroso de este barrio, e interpretada por su artista favorito, nos referimos a "La marca de zorro", drama de heróicas aventuras.

Mañana se estrena "El telón", o "De corazón a corazón", por la linda Catalina Mac Donald.

AMERICAN CINEMA

HAROLD LLOYD. — Este teatro presentará en sus funciones de hoy el estreno para el barrio de una de las más nuevas producciones del mago de la risa, el célebre humorista Harold Lloyd. Esta obra es una comedia de graciosísimas situaciones en que Harold Lloyd lleva siempre la peor parte y que se titula Enamorado sin Suerte. Este título ya sugiere al lector lo suficiente, respecto del gracioso argumento.

AVENIDA

En sus fuciones de hoy, esta sala estrena la formidable serial Los Piratas de Ayer y de Hoy, o sea Las trágicas y multiformes aventuras del Capitán Kidd, cuyo intérprete es el atleta Eddie Polo. Esta es una serie en que cada escena es de emoción propia dentro de un encadenamiento lleno de terribles sacudimintos, y ha sido inspirada por el propio Polo, que quiso hacer algo que fuera infinitamente superior a todo lo que ha hecho hasta ahora. Así se hicieron estas aventuras en tierra y en mar, en el fondo del océano y entre cielo y tierra. El estreno de hoy corresponde a los tres primeros episodios.

ATENAS

ELENA CHADWICK.—Una de las actrices que más gusta al público, no solamente por su trabajo de interpretación de grandes roles, sino por su belleza, su distinción y muy especialmente su simpatía, es sin duda alguna Elena Chadwick, la recordada intérprete de Señoritas, Cuidado con la Curva, de El Ateo y de tantas otras grandes producciones. El Atenas la hará reaparecer hoy ante el público, en una de sus creaciones nuevas, la comedia dramática Goldwyn, de amor y de aventuras desarrolladas sobre y bajo el mar, titulada Los Piratas Elegantes. Esta cinta será exhibida en la especial y en la nocturna.

AVENIDA MATTA

INICIACION DE LA GRAN SERIE DE EDDIE POLO. — En cada una de las funciones de hoy, este teatro comenzará a exhibir la gran serial de Eddie Polo, titulada El Capitán Kidd o Los Piratas de Ayer y de Hoy, la más reciente de las grandes creaciones episódicas del célebre coloso de las seriales. Este magno film sensacional es la histórica y novelesca vida del famoso filibustero Eduardo Davis, heroico pirata que asoló las costas de Chile y de todo el Pacífico en épocas coloniales y ante el que no osaban oponerse las frágiles escuadras de entonces. El film registra páginas de historia auténtica, ocurridas en las costas chilenas y episodios novelescos modernos que pasan en la época actual. Este osado y audaz trabajo cinematográfico de Eddie Polo es la más sensacional y reciamente dramática de sus obras. Hoy se estrenan los episodios 1, 2 y 3.

PROGRAMAS DE HOY

AMERICAN CIRCUS. — Pabellón Delicias. Noche.

STRONG-MAN. — Plaza Mapocho. Noche.

ALAMEDA. — Tarde y noche. — "Milonguita".

ALHAMBRA. — Tarde y noche. — "Los asaltos al amor".

AMERICAN. — Tarde y noche. — "Enamorado sin suerte".

ATENAS. — Tarde y noche. — "Los piratas elegantes".

AVENIDA MATTA — Tarde y noche. — Iniciación de "El capitán Kidd".

AVENIDA. — Tarde y noche. — 1.a de "El capitán Kidd".

COLON. — Tarde y noche. — "Los enredos de Anatolio".

DELICIAS. — Tarde y noche. — 1.a función de "Lady Hamilton".

DIECIOCHO. — Tarde y noche. — "¿Por qué las hijas abandonan su hogar?"

ELECTRA. — Tarde y noche. — "Allá en las nieves eternas".

ESMERALDA. — Tarde y noche. —"Milonguita". Noche: función de despedida de de la Sotta.

HIPPODROME. — Tarde y noche. 1.a función de "Lady Hamilton".

IMPERIAL. — Tarde y noche. — "La novela de un grumete".

IRIS. — Tarde y noche. — "Tiempos de amor", y "Enamorado sin suerte".

MINERVA. — Tarde y noche. — "Flor de mar".

MUNDIAL. — Tarde y noche. — "La cautiva del Serrallo".

NOVEDADES. — Tarde y noche.— 3.a función de "Matías Sandorf".

OLYMPIA. — Tarde y noche. — "Demonio y carne".

POLITEAMA. — Tarde y noche. — "La mujer araña".

SALA IMPERIO — Tarde y noche. "Los negocios son los negocios".

SELECTA. — Tarde y noche. — "¿Por qué las hijas abandonan su hogar?"

SPLENDID THEATRE. — Tarde y noche: "En cama y a dieta". "Los asaltos al amor".

VICTORIA. — Tarde y noche. —

T. ALAMEDA

Miércoles:

DOUGLAS FAIRBANKS

en la

MARCA DE ZORRO

HOY — TEATRO ALAMEDA

ULTIMA EXHIBICION

DE LA NOTABLE

PELICULA

MILONGUITA

CON ESCENAS CANTADAS

POR

"LA CHILENITA"

MAX LINDER

hará reir a mandíbula batiente a todo Santiago, con su gracioso vodevil en 5 actos, de puro sprit parisiense,

VAMOS A CASARNOS

Película inspirada en el sentimiento, base de todo hombre que aspire a la felicidad matrimonial:

EL ODIO A LA SUEGRA

Vea usted, además, en esta obra super-chaplinesca.

EL SHIMMIE CON LAUCHITAS. EL PIANO CANTINA, EL PERRO ALCAHUETE. LAS MODELOS VIVIENTES. LAS CASAS DE MODAS CON CITAS.

Mañana: SETIEMBRE, BRASIL Y AVENIDA

Exclusividad de la Cía. Cinematográfica Italo-Chilena.

SABADO: "PATITAS PA QUE TE QUIERO", por RICARDO TALMADGE.

FIJESE BIEN

Desde hoy

Enorme

rebaja de precios en el

SANTIAGO

Vermouth, Platea:

$ 3.-

LA ALSACIANA

Noche, Platea:

$ 5.-

LA CORSETERA -DE- MONTMARTRE

Gran éxito

TEATRO DELICIAS

DELICIAS ESQUINA SAN ALFONSO

HOY ESPECIAL Y NOCHE

LADY HAMILTON

AVENIDA

VICUÑA MACKENNA 624

HOY

6.30 — 9.30

PROGRAMA FORMIDABLE

PLATEA

$ 1.50

GALERIA

$ 0.50

Eddie Polo

en la primera función de la impresionante serie de capa y espada

Los Piratas

DE AYER Y DE HOY

o bien las multiformes y trágicas aventuras del CAPITAN KID

Además, 2 actos

Chaplin Tendero

OBSEQUIO DE UNA LIBRA ESTELINA PARA LA GALERIA

INFORMACIONES CABL

DE NUESTROS CORRESPONSALES ESPECIALES, VIAS EASTERN Y ALL AMERICA CABLES, INC., Y DE "THE UNITED PR

HOY SE REANUDA LA CONFERENCIA DE LAUSANNE, DESTINADA A SOLUCIONAR LOS PROBLEMAS DE ORIENTE

LA SITUACION DE DE VALERA

De Presidente de la República de Irlanda a fugitivo. — Solamente cuenta con el apoyo de algunas mujeres. — Su captura significaría el fin del movimiento irregular.

LONDRES, 22.— De su envidiable posición de Presidente de la República de Irlanda, Eamonn de Valera, que hace vida de fugitivo, ha caído ahora hasta un punto en que ha desaparecido todo su prestigio y en que su captura es inminente, sólo cuenta con el apoyo de una que otra mujer neurótica o muchacha romántica.

Su magnética personalidad que, en una ocasión, despertó el odio céltico contra Inglaterra ahora solamente atrae a las "mujeres negras", llamadas así porque, en su mayoría, las republicanas han tenido que sufrir tragedias en que los hombres han perdido la vida, en la guerra contra Gran Bretaña y contra el Estado Libre.

Con la captura o ejecución de los últimos leaders irregulares, De Valera, lo mismo que el propio movimiento republicano, se encuentra impotente y aislado, personificando la causa de que, en otra época fué el porta voz a quien el mundo entero escuchaba y que declara que ni él ni la República se han rendido.

Mientras tanto, disfrazado, huye de una a otra parte del país, escondiéndose y durmiendo en los cerros o en uno que otra granja de labrador, donde siempre encuentra hospitalidad.

El partido de De Valera está ahora reducido a él mismo y a su Ministro del Interior, T. L. Rutledge, que es el único miembro del Gabinete republicano que se ha atrevido a permanecer en Irlanda.

Mujeres que, en otra época fueron la vanguardia de su cruzada, como la condesa Markiewicz, Mary Mac Swiney y la viuda del alcalde de Cork, Socallahan, que pereció asesinado, han sido todas capturadas, dejando la lucha a muchachas que, en su mayoría, sólo cuentan con 16 a 20 años de edad y que contribuyen denodadamente a la labor de lo que queda de los republicanos, suministrándoles, por medio de contrabando, armas, municiones y provisiones, mientras que, personalmente, contribuyen al mantenimiento del prestigio de De Valera, pues, cuando éste lanza un manifiesto en que desafía a las autoridades, son ellas las que se encargan de propagar el mensage a todo el país, pero los últimos reveses republicanos han enfriado algo su entusiasmo.

Las tropas regulares creen que ahora solamente se necesita la captura de De Valera para poner término al movimiento rebelde. Una vez que el jefe irregular sea cogido, las autoridades serán lo suficientemente sabias para no ejecutarlo, pues, esto sería trasformarlo en mártir de la causa, sino que le mantendrán prisionero hasta que el republicanismo haya fallecido y se encuentre consolidado el Estado Libre.

bre. — Ralph H. Turner. — (U. P.)

HOY SE REANUDA LA CONFERENCIA DE LAUSANNE

Se considera que en ella se desarrollará una lucha entre los aliados, de una parte, y los turcos, rusos y americanos, de otra. —Es posible que se reinicie la discusión de todas las cláusulas del Tratado acordadas ya. — La política común ruso-turca respecto de las concesiones.

LAUSANNE, 22—A pesar de que la Conferencia sobre Paz en Oriente debe, según se ha anunciado oficialmente, reanudarse mañana en ésta con el único objeto de terminar la elaboración de las cláusulas económicas que aún no han sido definitivamente acordadas, todo indica que la Conferencia degenerará en una lucha alrededor de la concesión Chester y que, posiblemente, volverá a abrirse la discusión sobre todas las cláusulas del Tratado que ya habían sido acordadas.

Se cree que la delegación americana tendrá que librar una batalla encarnizada para defender las concesiones Chester y responder a las protestas y reclamaciones aliadas.

Tanto los turcos como los aliados ocupan fortísimas posiciones y, a menos de que Ismet Bajá acepte las reclamaciones anglo-francesas, los aliados pueden negarse a firmar el Tratado; pero, antes de llegar a ese extremo, los aliados pueden jugar una carta poco común: puede decirse que, virtualmente, todas las cláusulas del Tratado acordadas hasta la fecha han sido el resultado de concesiones vitales de parte de los aliados, los que ahora pueden negarse no solamente a abandonar sus pretensiones respecto de las cláusulas económicas, financieras y referentes a las capitulaciones, sino además, volver a iniciar la discusión sobre todas las cláusulas acordadas anteriormente y que aún no han sido firmadas.

Contra los aliados, los turcos tienen el triunfo de las concesiones, el apoyo de Rusia, y, probablemente, el de los Estados Unidos.

Los que han estudiado la primera Conferencia de Lausanne manifiestan que la política rusa se limita a obtener una frente común con los turcos, respecto de las concesiones y el hecho de que los Soviets hayan otorgado a Mr. Mason Day, a nombre de la "Barnsdall Company", concesiones petrolíferas en Baku, casi simultáneamente con la ratificación, por la Asamblea Nacional de Angora, del proyecto Chester es una manifestación de que los rusos y turcos llevan a cabo una política común de concesiones, en favor de los Estados Unidos y en contra de los intereses anglo-franceses.

A pesar de que Rusia no ha sido invitada a la reanudación de la Conferencia de Lausanne, el anuncio de que Tchitcherin piensa asistir a ella en caracter de observador es interpretado como un indicio de que existe la intención de mantener la solidaridad ruso-turca respecto de las concesiones y de allí que se considere que esta nueva reunión de Lausanne consistirá en una lucha entre los aliados, por una parte y los rusos, turcos y americanos por la otra. — Henry Wood.— (U. P.)

Editorial de un diario brasileño

"El Brasil se halla lógicamente alejado de la cuestión armamentista"

RIO JANEIRO 22. — Se esboza un pensamiento contrario a la enmienda del señor Huneeus. Un editorial de "La Patria", sobre el tema XII, dice:

"Desde la inclusión del tema XII en el programa de la Conferencia, la actitud del Brasil sigue lógicamente lo que le dictaba la sobería nacional. Con la mayor reserva se aceptó la propuesta de Chile, estableciéndose una condición previa y preliminar. En vista de la no aceptación de la invitación, ipso facto, se desobligó el Gobierno del Brasil de un entendimiento respecto del tema XII".

"No obstante, cierta prensa americana pretendió implantar en el Continente impresiones falsas de reacción internacional brasileña para convencer respecto de la imprescindible necesidad de que el Brasil acepte reducir sus fuerzas navales alegándose que, de lo contrario, estaría amenazada la "paz suramericana".

Luego hace la historia del proceso seguido por el asunto del desarme, hasta que se llegó a la nueva proposición Huneeus sobre equivalencia naval, en una forma que el Brasil no puede aceptar. Agrega "La Patria":

"El Brasil se halla lógicamente alejado de la cuestión armamentista, imponiéndose su abstención en los debates. No obstante, no quedará imposibilitado para ocuparse del asunto libre y cordialmente, de Cancillería a Cancillería, cuando lo juzgue conveniente". — (U. P.)

ITALIA

El retiro de D'Annunzio

NUEVA YORK 22.— El corresponsal de "The New York Herald" en París, confirma que el retiro de D'Annunzio no obedece al deseo de hacer vida monástica, pues, según declaración de Cecilio Sorel, que acaba de regresar de una visita que hiciera al poeta, D'Annunzio está preparando tres nuevos volúmenes que en breve terminará. Entonces irá a París a descansar.

Considera que la soledad es lo más atractivo que hay. El rey de Italia le ha hecho grandes ofrecimientos; pero a todos contesta pidiendo que se le deje en paz. —(U. P.)

DECLARACIONES DE M. POINCARE

PARIS 22. — El Premier M. Poincaré pronunciando un discurso en el departamento de Meusa, esta tarde, rebatió el discurso pronunciado recientemente por el Ministro de Relaciones de Alemania, von Rosenberg.

Después declaró que Alemania tenía un verdadero ejército organizado y preparado para combatir. —(U. P.)

TURQUIA

LAS DIFICULTADES SUSCITADAS POR LA CONCESION CHESTER

CONSTANTINOPLA 22. — Se ha sabido en los círculos diplomáticos de Turquía que el Gobierno desea solucionar amigablemente las diferencias que se han suscitado con motivo de la concesión Chester, con el Gobierno francés, dando a los capitalistas franceses la construcción de algunos ferrocarriles en Kishekir, Broussa y Panderma, con la construcción de los puertos respectivos.—(U. P.)

ALEMANIA

TERMINO DE UNA INVESTIGACION

BERLIN 22. — Los franceses han dado término a la investigación iniciada con motivo de los incidentes ocurridos el Sábado en las usinas Krupp, a consecuencia de los cuales resultaron trece alemanes muertos.

A fines de la semana se reunirá una corte marcial para juzgar a los acusados. — (U. P.)

LA PRENSA ALEMANA COMENTA EL DISCURSO DE DE LORD CURZON

BERLIN 22. — La "Vossische Zeitung", comentando el reciente discurso de Lord Curzon, dice: "La declaración del Ministro de Relaciones Exteriores británico, coloca al Gobierno alemán en la necesidad de formular una declaración que tendrá gran repercusión en el futuro de Alemania."

"Vorwaerts", por su parte, agrega: "Tenemos ahora motivos para creer que el Gobierno alemán debe, en breve, adoptar una decisión definitiva; esa creencia es la conclusión que inevitablemente, se desprende de la situación política actual, en la forma en que la presentó Lord Curzon." En seguida, el diario encarece que se haga cuanto antes una proposición concreta. — (U. P.)

ESPAÑA

LA ACUSACION DE LOS EX-MINISTRO ANTE EL SENADO

MADRID 22.—En caso de que el Congreso acuse a los ex-Ministros por las responsabilidades del desastre de Marruecos, ante el Senado, los nuevos senadores se hallarían incapacitados para juzgarles, de conformidad a las disposiciones de la Constitución. Solamente podrían conocer de este juicio los que eran senadores antes de la catástrofe, o sea, los vitalicios y los de derecho propio. —(U. P.)

OLLAS, CACEROLAS, TETERAS, SARTENES Y TODO
LO NECESARIO PARA LA
"COCINA"
Lo encuentra de calidad sobresaliente a precio razonable en nuestro Departamento Especial.
MORRISON & Co.
AHUMADA 65 - 77 — SANTIAGO

GRAN BRETAÑA

INDULTO A UN JEFE SUDANES

DESPUES DE 23 AÑOS DE PRISION

NUE YORK 22. — El corresponsal de "Thee New York Sun" en Londres informa que Osman Digna, jefe derviche que resistió a la autoridad británica en el Sudán durante más de dieciséis años, ha sido indultado después de pasar veintitrés años en la cárcel.

A pesar de que Osman tiene ahora noventa años, se anuncia que goza de espléndida salud y que ésta ha sido muy poca afectada por el prolongado reclulmiento. —(U. P.)

DE VALERA INTENTARIA HUIR A ESTADOS UNIDOS

LONDRES, 22.—El corresponsal de "The Sunday Times" en Dublin informa que Da Valera se encuentra actualmente en Dublin donde trata de poder huír a los Estados Unidos. Se cree que el Gobierno permitirá su fuga a fin de evitarse molestias, respecto de lo que haría con él, en el caso de capturarlo.—(U. P.)

RUSIA

IMPORTANCIA ATRIBUIDA AL PROCESO CONTRA TIKHON

MOSCOW 22. — El ex-procurador del Santo Sinodo, Lvov, declaró que el proceso iniciado contra el Patriarca Tikhon marcará un momento histórico en la realización de la revolución rusa — (U. P.)

UN SENADOR NORTEAMERICANO LLEGA A MOSCOU

MOSCOW 22. — Han llegado a ésta el senador norteamericano Mr. Wheeler y su esposa, quienes han sido instalados en la casa residencial del palacio del rey del azúcar.

El senador hace notar que su viaje obedece a su propia iniciativa y que no trae misión alguna a Rusia.— (U. P.)

VINAGRE
y Mostaza de la Fábrica Eug Despuy. Depositario para la venta Alfredo Blanchard
CALLE LA BOLSA N.o 33

Las finalidades del Congreso de Ultramar

Declaraciones de su secretario, señor Vehils

MADRID 22. — El Secretario del Congreso de Ultramar, señor Vehils, hizo las siguientes declaraciones, reasumiendo la obra realizada por dicha asamblea.

El congreso perseguía una doble finalidad esencial, organizar solidariamente la enorme fuerza española que actúa en América y la forma en que se llegaría a revisar la situación económica de España respecto a su expansión hacia los mercados de Ultramar, dificultada por la falta de organización comercial y de los precios de costo de los productos.

La primera finalidad queda orientada hacia la organización de Cámaras de Comercio españolas en el comercio de América, dándoles el máximo de prestigio, imponiéndoles garantías y toda la influencia tendenciosa.

La segunda se orienta en organizaciones que afectan a las informaciones sobre transportes, créditos y fomento de las importaciones ultamarinas.

Tengo plena fe en el desenvolvimiento del programa tratado en el Congreso.

Mi opinión respecto a la necesidad de intensificar las relaciones comerciales con América, han llegado a un punto de saturación indispensable para facilitar los acuerdos trazados en el Congreso y que no pueden realizarse rápidamente por sus organizadores, lo que consideramos, desde luego, no como un fin, sino como un principio y que más adelante veremos los frutos.

Por de pronto al segundo Congreso llevaremos nuevos proyectos y bastantes realidades, convencidos de que todas las iniciativas que se hagan en España sobre un acercamiento, resultarían vanas, mientras el Estado español no tomase parte activa en el problema que hemos venido elaborando en silencio, desde nuestra casa de América.

Un artículo del "Manchester Guardian", declara que España se apresta a una ofensiva, pero es inexacto, sólo trabajamos en la confianza de obtener cuanto necesitamos y no es España sino una parte, cuando vemos a numerosos españoles que se han puesto de pie dispuestos a marchar hacia los pueblos hermanos de ultramar. Esta actitud es ya de un valor positivo y confío en que pronto podremos decir que ya se ha incorporado la España entera al mecanismo por el cual se desenvuelve eficazmente esta campaña y el que es muy sencillo.

Tenemos un firme punto de apoyo en el Ministerio del Trabajo y en el Consejo Superior de las Cámaras de Comercio, desde que en el comité ejecutivo del Congreso impulsamos las labores de reorganización de las Cámaras de Comercio españolas de Ultramar, guiándonos en todo con un espíritu amplísimo." (Especial).

La actitud de Italia en la Conferencia de Lausanne

Continuará su anterior política conciliadora. —Razones de carácter político y económico abogan en favor de esa conducta de parte del Gobierno del Quirinal.

ROMA, 22.—Se pronostica, fundándose en las repetidas declaraciones hechas por el premir Mussolini al Gabinete, que Italia continuará en la próxima Conferencia de Lausanne la misma política conciliadora que fué la característica de su actitud en la reunión que antes se verificó en la misma ciudad para tratar los asuntos de Oriente.

Las razones que abogan en favor de esa política son de dos clases: políticas y económicas.

Desde el punto de vista político, Italia tiene el mayor interés en conservar la buena voluntad del Califato, ya que, debido a sus extensas posesiones coloniales en la costa Norte y Este de Africa, Italia ha llegado a ser la tercera potencia mahometana de Europa.

Si se examina la cuestión desde el punto de vista económico, se ve que Italia tiene inmensos intereses en Oriente pues, durante muchos años, el Asia Menor ha sido el mejor mercado para los productos industriales italianos. Más aún, Anatolia, que está dentro de la esfera de influencia económica italiana y que sigue siendo uno de los más convenientes mercados orientales de Italia aumenta rápidamente de población y, tarde que temprano espera el Gobierno del Quirinal conseguir el consentimiento de Turquía para desarrollar conjuntamente los recursos naturales de Anatolia.

Después de la suspensión de la primera Conferencia de Lausanne, Mussolini ha trabajado constantemente en favor de una justa consideración de las peticiones turcas, a pesar de que ha mantenido en toda su firmeza su unión con los aliados.

Se ha hecho saber a Turquía que Italia se mantendrá firme en diferentes cuestiones, principalmente en la de la protección a sus nacionales, bajo un régimen que sustituya al de las capitulaciones, y en la de la apertura de los Estrechos. La franca y abierta política de Mussolini ha impresionado al Gobierno de Angora que, en repetidas ocasiones, ha manifestado su confianza en Italia.

Se hace notar que el hecho de que Montafgna vuelva a presidir la delegación del Gobierno del Quirinal en Lausanne es una nueva prueba de que Italia trabajará en favor de una paz en Oriente

CAMILO CIANFARRA.—(U. P.)

LA COLOCACION DE LA PRIMERA PIEDRA D MONUMENTO A BOLIVAR EN SANTIAGO

Reparos al discurso pronunciado en esta ceremonia por el Pre dente Alessandri. — Un artículo de "La Prensa" de Bue Aires.

BUENOS AIRES, 22 "La Prensa" publica un artículo referente al monumento que se levantará a Bolívar en Santiago de Chile y juzga digno de elogio, por lo grandilocuente y entusiasta, el discurso del Presidente Alessandri con ocasión de la colocación de la piedra fundamental. Dice luego:

"Debemos, empero, hacerle un reparo: Agrega el orador que el prócer fué el elegido para libertar a todo un Continente. Añade que así fué y, a renglón seguido, hablando siempre de la acción del hombre predestinado, declara que el dolor hizo brotar fecundas las grandes repúblicas libres y soberanas de Venezuela, Colombia, Ecuador, Perú y Bolivia.

No es el Jefe del Estado chileno el llamado a afirmar que el prócer de Caracas fuese el libertador, de todo el confín del Continente, puesto que él fué libre mucho antes que aquél, en su marcha hacia el Sur al frente de las huestes colombianas y venezolanas, tocase la línea del Ecuador; ni puede aquel Jefe de Estado atribuir íntegramente la emancipación del Perú al gran guerrero del Norte, sin olvidar que la primera expedición libertadora que penetró al territorio arrebatado al Inca por Pizarro, fué una gloriosa falange que partió de los puertos de Chile, en escuadra chilena, compuesta de chilenos y argentinos, mandada por un argentino y auspiciada y sostenida por el Gobierno libre que afianzaran en Chile los esfuerzos titánicos de un núcleo legendario de chilenos y argentinos.

Esta gloria inmarcesible que compartimos los suramericanos del extremo austral del Continente, no ha podido ser puesta de lado por el Primer Mandatario de Chile, en undiscurso que a pesar de sus errores, pasará a ser histórico, por la alta investidura de quien lo pronunció, y por la excepcional oportunidad en que fué dicho.

Por grandes que sean los deberes de cortesía internacional, no pueden llevar a concesiones como las que hace el orador en desmedro de los más preciados títulos que su país ostenta con legítimo orgullo ante la faz americana y ante el mundo de los libres. No necesita de grandes limosnas la figura de Bolívar para que se le atribuyan méritos ajenos. Los propios son tantos y de tan excelsa calidad, que bastan y sobran, para proclamarlo como uno de los más esforzados paladines de la libertad y de la democracia del mundo. Es muy oportuno, desde luego, para esta ceremonia, en el momento en que las naciones del Continente deliberan acerca de sus títulos y destinos, colocar ante ellos la piedra fundamental de la estatua de Bolívar, lo que es poner la c mún actual bajo la advoca quien con Washington y San tín, forma el inmortal tri autor de la democracia ame y obligaría, además, a consu santa unión los ensueños q taron las almas de aquellos

Argentina se asocia de co de lejos a la edificante cerem pues figura entre las primera ciones del Nuevo Mundo, q pieron glorificar al hijo de C bia y Marte, bautizando c nombre un partido de la p cia de Buenos Aires y una d calles más valiosas de su c capital; y se asocia con má sión, sin duda, cuando e ilustres se aprovechan de es liz circunstancia para de que bajo los nombres de los res de nuestra emancipació caben ya suspicacias de otr y acaso de otras almas, al el contrario, amplia confrat y un auspicioso consorcio q habrán de llevar a la co ción de lo mejor. En este cabe señalar con esmero la y la palabra de Guillermo V cia, exquisito poeta y ahor bre de Estado. Valencia se tra de elevada entidad cu ñala con sus característica a una, a las naciones de A y por sobre éstas, las grande pensamiento que velara por ganización y porvenir.—(Esp

Entrevista al Canciller argentin señor Gallardo

Algunas declaraciones sobre la cuestión d los armamentos. — Su optimismo sob los resultados de la Quinta Conferenci

BUENOS AIRES 22. — Entrevstado el canciller señor Gallardo, respecto de la Conferencia de Santiago, se manifestó satisfecho de la reunión celebrada ayer por la Comisión de Armamentos. Elogió los discursos de Mello Franco y Huneeus, quienes, defendiendo sus teorías desde el propio punto de vista, coincidieron con el delegado argentino en los propósitos de paz que a todos animan y que se impondrán en la Conferencia de Santiago.

Respecto de las declaraciones del señor Montes de Oca, manifestó que se ajustaban a las instrucciones de la Cancillería.

Agregó, el Canciller:

"Nosotros sostenemos que el tonelaje de los buques capitales debe ser de cincuenta y cinco mil toneladas, puesto que, por el momento, no necesitamos aumentarlo; pero no debemos ver en ello un propósito de limitar la preparación naval de los países vecinos. Por tal razón, lanzamos la idea del tonelaje de sesenta mil toneladas para los buques auxiliares, de veinticinco mil para los buques porta-aviones y de quince mil para los submarinos, por el término de diez años."

"Se sabe que nosotros nos hallamos en descubierto, puesto que no tenemos buques auxiliares submarinos".

Refiriéndose a la equivalencia de los ejércitos, dijo que era un asunto complejísimo. No obstante, el canciller señor Gallardo dejó traslucir que el Gobierno Argentino no rehuiría la discusión del tema.

Preguntado sobre si la Argentina aceptaría la designación de una sub-comisión de técnicos para acordar el tonelaje, de los buques capitales, dijo que no veía inconveniente, en caso de que así lo resolviera la Asamblea, puesto que la situación difería d proyecto de la Conferencia p liminar de Valparaíso.

El señor Gallardo terminó e presando su convicción de q todos los delegados a la Conferencia de Santiago estaban a mados de sentimientos de pa concordia, dependiendo espe positivos beneficios de los res tados de la V. Conferencia. — (U. P.)

Opiniones de la pre sa fluminense

RIO JANEIRO 22. — La pr sa continúa acusando a la pre argentina. "O Dia" dice:

"Mientras la prensa arge busca motivos para atacarn chilena y la uruguaya hacen ticia a nuestros intentos p fistas".

"O País", en un extenso e rial, titulado: "¿Dónde está la p armada?", dice:

"Parece que fué un cana compra de submarinos; al la prensa argentina se abst continuar con su fantasía p sa. En cuanto a la prensa de C le, no vaciló en propagar los mentidos oficiales e inoficios que repelimos la mentira".

A continuación transcribe un torial de "El Mercurio", c do de lleno a la situación a mentista de Brasil, Chile y la gentina; luego dice:

"Nosotros entendemos la sidad del desarme para el Que no nos excedamos en la quisición y en la fabricació armas, es la única maner que podemos encarar el pro puesto que sería ridículo ab desarme, cuando el país se visible y auténticamente des do. — (U. P.)

FRANCIA

LOS RESTOS DEL PRINCIPE KITASHIRAKAWA SON EMBARCADOS EN MARSELLA

MARSELLA 22.—Los restos del príncipe Kitashirakawa llegaron hoy a ésta, donde fueron recibidos por el príncipe Higashi-Kuni y altos funcionarios japoneses.

Las autoridades civiles y tares acompañaron el cadá bordo del "Katori Maru", quedaron depositados en el salón, transformado en c mortuoria.

El vapor zarpó a las 11 de mañana.

El coronel Saigo, el tenie Otha, que desempeñaban la ciones de edecán del prínci capitán Ogura y otros ofic acompañan los restos en su al Japón.—(U. P.)

$ 100
Sobretodos
de casimir inglés lana a $ 110, y de medida a $ 130.
TERNOS corte inmejorable, casimir superior, desde $ 150.
TERNITOS para niños buena clase y modelos desde $ 45.
Nadie compite a
THE N W ENGLAND
DELICIAS 2933

GRAFICAS DEL EXTERIOR.

LOS ORIGINALES DE TODOS LOS CABLEGRAMAS QUE SE INSERTAN EN ESTA SECCION, ESTAN A DISPOSICION DEL PUBLICO EN ESTA IMPRENTA

EL PROYECTO DE RECONCILIACION ENTRE FRANCIA Y EL VATICANO, ELABORADO POR M. JUNNART, ES COMPATIBLE CON LAS LEYES FRANCESAS

MEXICO

El reconocimiento del Gobierno por los Estados Unidos

MEXICO, 22.— Los diarios han publicado despachos de Estados Unidos que indican que algún acontecimiento se espera para un futuro no lejano, relativo al reconocimiento del Gobierno mexicano por los Estados Unidos.

No obstante el silencio del Presidente Obregón en fuente fidedigna y autorizada se ha indicado que el desarrollo de dichos acontecimientos se realizará simultáneamente en Washington y México y, probablemente, dentro de la presente semana.— (U. P.)

ESTADOS UNIDOS COMENTARIO DE "THE NEW YORK WORLD"

A LA CONCESION CHESTER

NUEVA YORK 22. — "The New York World", comentando la concesión Chester, dice: "No hay razón para que el Departamento de Estado se transforme en abogado de la empresa comercial Chester; si el propio Gobierno de Angora ha concedido privilegios a la compañía organizada por el almirante, este es negocio que el almirante debe tratar con el Gobierno de Angora y no con el de Washington. —(U. P.)

LAS POSIBILIDADES DE RECONOCIMIENTO DEL GOBIERNO MEXICANO

WASHINGTON 22.— Persisten los rumores en las esferas bien informadas de que el Secretario de Estado, Mr. Hughes, ha dado ya respuesta a la reciente nota mexicana, asegurando a los Estados Unidos de que los intereses americanos son protegidos en México.

De fuente autorizada se anuncia que el Departamento de Estado hará, dentro de algunos días, una declaración respecto de la cuestión mexicana, estimándose que ésta acusa un pronunciado mejoramiento.—(U. P.)

DETENCION DE UN EX-PREMIER MONTENEGRINO

NUEVA YORK 22. — Las autoridades que vijilan la inmigración han detenido a Javan Plamanatz, que fué primer ministro de Montenegro en 1919, sucedienod a Poptich.

Plamanatz viajaba con un pasaporte diplomático que él mismo había firmado como premier montenegrino y, en Setiembre del año último sorprendió al consulado montenegrino de Italia, proclamándose nuevamente premier de su país. — (U. P.)

ARGENTINA

La sesión más breve de la historia legislativa

BUENOS AIRES, 22.— Se ha prestado a comentarios la sesión de ayer de la minoría del Senado, la que ha sido la más breve de la historia legislativa del país. Se ha publicado la versión taquigráfica que es como sigue:

El presidente, señor González. —Queda abierta la sesión de minoría con catorce señores senadores presentes. (Entra el señor Garroy).

El presidente — Con quince señores senadores. (Después de una breve pausa..

El presidente.— Si, ninguno señor senador hace uso de la palabra, se levantará la sesión. (Después de otra pausa).

El presidente. — Queda levantada la sesión.

La sesión duró dos minutos. —(Especial).

El Presidente Alvear acepta una invitación del Presidente Alessandri

BUENOS AIRES, 22.— El Presidente Alvear aceptó la invitación del Presidente de Chile, Sr. Alessandri, para celebrar una conferencia a la que concurrirán, también, los presidentes del Brasil y del Uruguay, para tratar de la cuestión de los armamentos.

Esta reunión se celebraría en Montevideo en Setiembre del presente año. —(U. P.)

La salud del señor Zeballos

BUENOS AIRES 22. — Continúa delicado de salud el señor Estanislao Zeballos. Ha sido muy visitado.—(U. P.)

BRASIL

Movimiento separatista en los Estados brasileños del sur

MONTEVIDEO, 22. — Circula con insistencia la versión de que entre los gobiernos de los Estados brasileños de Río Grande del Sur, San Pablo y Santa Catalina se tramita una combinación política con propósitos separatistas.

Según rumores de buen origen, la calma aparente que reina en el sur del Estado de Río Grande del Sur, será de poca duración y para la semana entrante se esperan acontecimientos de importancia, asegurándose que los movimientos sediciosos asumirán un carácter general.—(Especial).

EL MOVIMIENTO SEDICIOSO DE RIO GRANDE DEL SUR

RIO JANEIRO 22. — Las últimas informaciones de Porto Alegre anuncian que las fuerzas del Gobierno han iniciado una ofensiva general en todos los puntos, con excelentes resultados, quebrantando fácilmente a los adversarios, los que se han retirado abandonado sus posiciones. — (Especial).

URUGUAY

EL DESCANSO OBLIGATORIO DE QUINCE DIAS

MONTEVIDEO, 22.—En la sesión de ayer de la Cámara de Diputados se discutió ampliamente el proyecto referente a la supresión de la semana de turismo. las, entre otras, una que establece el descanso obligatorio de quince días para empleados y obreros. Se indicó también la conveniencia de suprimir todos los días de feriado, conmemorativos de fechas nacionales de Italia, Francia, España y Norteamérica. Todas las proposiciones presentadas pasaron en estudio a una comisión especial.—(Especial).

EDUCACION

LA SESION INAUGURAL DE LA CONVENCION DE ENSEÑANZA COMERCIAL SE EFECTUO ANOCHE

ASISTEN CERCA DE CIEN CONVENCIONALES

La elección de mesa directiva

EN LA CONVENCION DE ENSEÑANZA COMERCIAL

Con una concurrencia de cerca de cien concursantes se inauguró la Convención de enseñanza comercial, presidida por don Heriberto Laso, presidente del Centro de Estudiantes de Comercio, teniendo como secretarios a Natalio Berzovic, y prosecretarios los señores Juan Fuenzalida y Francisco Vergara. Abierta la sesión, el señor Lazo leyó el discurso de inauguración.

Procedióse a la elección de la Mesa, resultando elegidos como miembros honorarios los señores: Benjamín Mardones, Manuel Arancibia y Heriberto Lazo.

Presidente efectivo, señor Guillermo Silva Santiago.

Vices, señores Aníbal Fuenzalida, delegado de Talca, y señorita Laura Parga; Sub-Directora de la Escuela Profesional N.o 2.

Secretarios, señores: Francisco Vergara, Juan Fuenzalida, Rufino Arriagada, Washington Rivas y Carlos Miranda.

Tesorero, señor Humberto Meza.

EL DISCURSO DEL SEÑOR SILVA SANTIAGO

Al hacerse cargo de la presidencia el señor Silva, en un elocuente discurso, agradeció la designación que se le había hecho y se refirió al desarrollo de la enseñanza comercial haciendo ver sus vacíos y la necesidad de una reforma de los estudios a fin de darle un sentido más práctico y que esté de acuerdo con el ambiente comercial de nuestros tiempos. Indicó, además, la conveniencia de una cooperación más real y efectiva entre los alumnos, profesores, comerciantes, y en especial al Gobierno, y en general a todas aquellas personas que tienen alguna ingerencia con la educación comercial, con el objeto de despertar más interés y considerarla en la verdadera misión que tiene como una base de la grandeza de los pueblos.

Propuso también un voto de aplauso al Centro de Estudiantes de Comercio por su laudable iniciativa y a las señoritas Laura Parga y Teresa Vivanco, por el interés que han tomado en la cristalización de esta Convención que dará a la enseñanza comercial un carácter más eficiente.

LA SESION DE ESTA NOCHE

Esta noche, don Luis Galdámez, Rector del Liceo M. L. Amunátegui, dictará una conferencia acerca de las "Finalidades de la Enseñanza Comercial".

La entrada es libre.

CONSTRUCCIONES PLANIMETRICAS

Hemos recibido el libro primero de la obra "Construcciones Planimétricas", vertida al castellano por el Dr. don Ricardo Poenisch, en unión con el profesor e ingeniero don Enrique Froemel, ambos catedráticos de nuestra Universidad.

Tal como se dice en el prefacio, es este libro una traducción de la obra del doctor Gustavo Hoffmann, intitulada "Anleitung zur Losung Geometrischer Konstruiktionsanfgapen", que ha merecido general aceptación entre el profesorado alemán.

Han visto los originales de la versión castellana numerosos profesores de matemáticas y todos han estado unánimemente de acuerdo para declarar que la obra es un auxiliar indispensable para el profesor y el estudiante de Matemáticas, no existiendo trabajo de tanta perfección ni en castellano ni en francés o inglés. La exposición del método es breve, pero completo y contiene, además, una breve colección de problemas de construcción ordenada y graduada según las dificultades que presenta su solución.

La obra consta de tres partes, de las cuales la que hemos recibido, trata de los problemas de construcción sin aplicación de proporciones. La segunda parte aplica, según se anuncia, las proporciones a la construcción planimétrica y la tercera trata de la Geometría Moderna.

No dudamos que la obra de los laboriosos profesores tendrá gran aceptación entre los profesores y estudiantes, para quienes su consulta será en adelante indispensable.

VALPARAISO

Los buques ex-alemanes inflarán sus velas

Salitre para Europa

Eran ya una decoración del paisaje de la bahía de Valparaíso la bandada de buques veleros surtos aquí, desde antes de la guerra.

No hace mucho fueron rematados, y la firma González y Soffia se quedó con cuatro de los principales.

Estos buques se han estado aparejando y sólo esperan las velas que deben llegar de Europa en breve, para zarpar a Talcahuano, donde carenarán sus cascos.

Llenado este requisito se dirigirán al Norte, con el objeto de cargar salitre destinado a Europa.

Serán los primeros veleros que llegarán a Europa cargados con nitrato chileno, bajo bandera chilena.

Accidente ferroviario que pudo evitarse

En la tarde del Sábado ocurrió una desgracia en la Estación de Quilpué que pudo haberse evitado.

En los momentos que el tren que llaman de equipaje que arrastra coches de pasajeros, se detenía en Quilpué y la gente principiaba a descender por el único costado disponible en esos momentos, entró el expreso de la tarde a gran velocidad.

Numerosas personas estuvieron a punto de ser tomadas por el expreso, por lo que se produjo un pánico indescriptible. Desgraciadamente Purísimo Escobar, muchacho de 17 años perteneciente a una cuadrilla ferroviaria, no alcanzó a escapar pereciendo destrozado por la máquina del expreso.

Se nos decía ayer que estas desgracias ocurren con demasiada frecuencia y sería fácil evitarlas poniendo rejillas de alambre entre una línea y otra y vigilar con carabineros las pasadas.

Es constante en estas estaciones de gran movimiento como Viña del Mar, Quilpué y otras, el que en los momentos que se baja la gente y se ve forzada a [illegible] línea pasa un tren a toda velocidad.

INFORMACIONES DEL INTERIOR

LA VOZ DE LAS PROVINCIAS

"La Prensa" de Osorno

Su artículo de fondo trata sobre la separación de la Iglesia del Estado, refiriéndose al acuerdo de la Junta Central Radical.

Dice que, como un acuerdo de tanta importancia se han suscitado los comentarios del caso, saliendo defensores e impugnadores.

Agrega, en seguida, numerosos comentarios manifestando que pudiendo ser de fácil solución, como lo reconocen hasta los mismos defensores de la Iglesia, no se ve el inconveniente que lo impida.

Y termina expresando que es llegada la hora en que los hombres de todos los Partidos se desentiendan de los prejuicios y puedan tomar el acuerdo que ha de solucionar este asunto.

"El Llanquihue" de Puerto Montt

Trata su editorial sobre la Gobernación Marítima, señalando las irregularidades de su funcionamiento.

Expresa que, no obstante haber en estos momentos el deseo de hacer economías generales, tratándose de algo que va en bien del Erario nacional, no importa que se haga una inversión extraordinaria y de cuyas consecuencias resultaría un buen servicio y grandes economías.

"El Sur" de Concepción

Uno de sus editoriales trata sobre "la política en la generación del poder judicial", al darse cuenta del mal que perjudica tan grandemente los servicios públicos al interponerse por medio la política.

Señala a grande srasgos los males que ocasiona en el poder judicial, especialmente la intervención de la política, y termina haciendo mención a un reciente nombramiento con el cual se habría beneficiado la justicia; pero, sin embargo, los buenos procedimientos sufren un nuevo y rudo golpe.

VALDIVIA

NUEVO DIRECTORIO DE UNA SOCIEDAD OBRERA

(De nuestro corresponsal, por telégrafo)

VALDIVIA 22.— La Sociedad La Fraternidad, con 39 años de existencia, y con cerca de 400 socios, ha elegido su mesa directiva, que ha quedado compuesta como sigue: Presidente, señor Manuel Oyarzún; vice-presidente, señor Ismael Díaz; secretario, señor Eduardo Neumann; tesorero, señor Nicolás Vidal.

En la misma sesión, que se verificó hoy en la tarde, se leyó la memoria anual, que deja constancia del buen pie en que se encuentra la organización.

SOBRE UNA PETICION

(De nuestro corresponsal, por telégrafo)

VALDIVIA 22.—Los directores de los colegios y los padres de familias están pendientes en estos momentos, de la determinación que tome el Consejo de Instrucción, sobre la petición que se le ha formulado a fin de que acceda a que en la Universidad de Concepción se rindan los bachilleratos de los estudiantes de la zona austral.

Al accederse a esto, se iría a satisfacer una aspiración mucho tiempo sentida.

TALCA

SALUDO A UNA CORPORACION SOCIAL

(De nuestro corresponsal, por telégrafo)

TALCA 22. — La Sociedad La Igualdad ha dirigido el siguiente telegrama a la Asociación de Cuadros, con sede en Santiago:

"La Igualdad" rinde en su primer aniversario Asociación hermana el homenaje que merece por la gran labor artística y socia ldesarrollada. Salud y adelante.—(Firmados). — **Juan B. Cáceres**, presidente. — **Bravo**, secretario".

OBSEQUIO A LOS PRESIDENTES DE DELEGACIONES

LA CASA ESPINA MUÑOZ Y CIA. LES OBSEQUIA UN PABELLON NACIONAL TEJIDO AL ESTILO DEL CHOAPINO INDIGENA

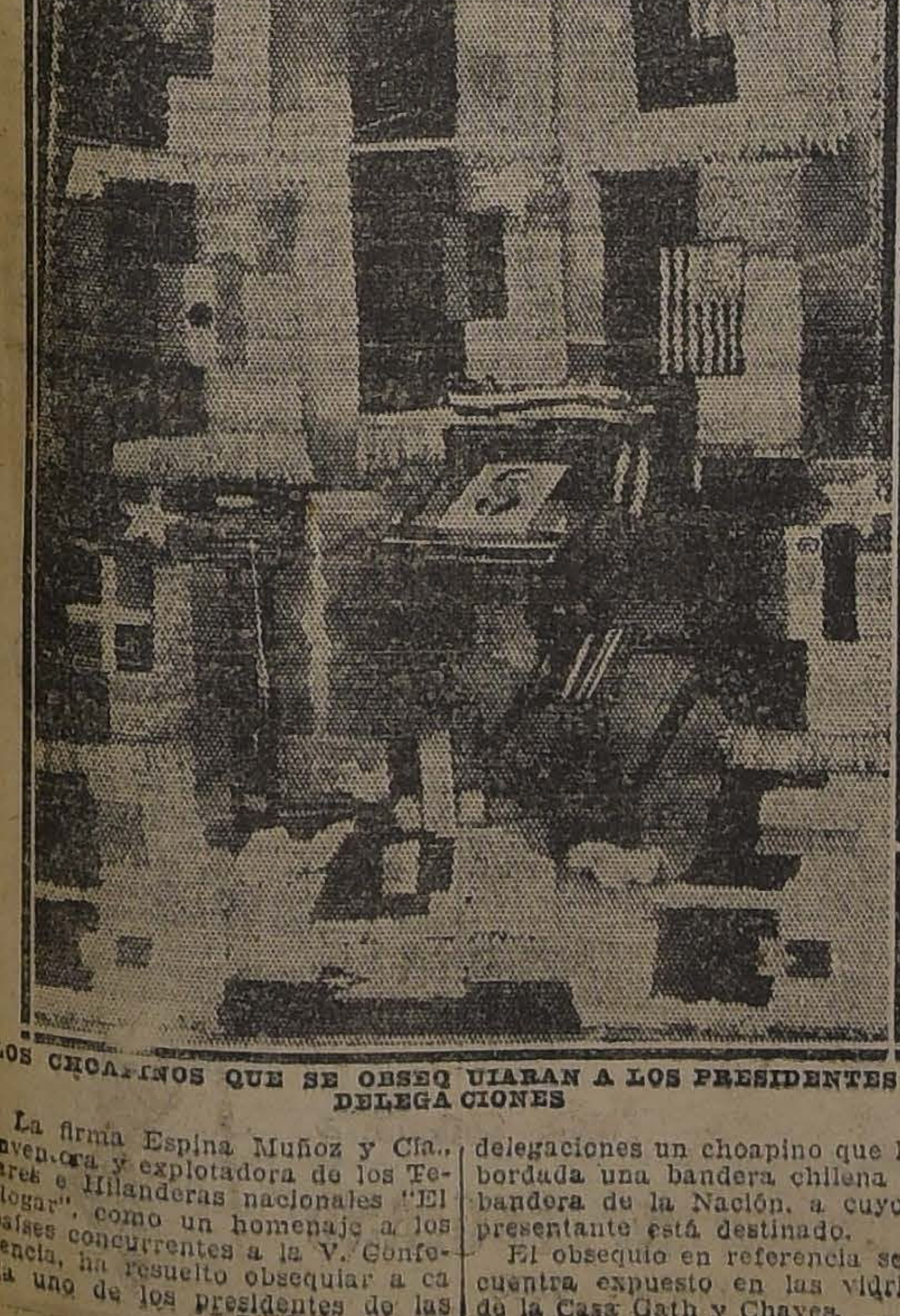

LOS CHOAPINOS QUE SE OBSEQUIARAN A LOS PRESIDENTES DE DELEGACIONES

La firma Espina Muñoz y Cía., inventora y explotadora de los Telares e Hilanderas nacionales "El Hogar", como un homenaje a los países concurrentes a la V. Conferencia, ha resuelto obsequiar a cada uno de los presidentes de las delegaciones un choapino que lleva bordada una bandera chilena y la bandera de la Nación, a cuyo representante está destinado.

El obsequio en referencia se encuentra expuesto en las vidrieras de la Casa Gath y Chaves.

La Pastoral del Obispo de Concepción

LA INVITACION DE DON GILBERTO FUENZALIDA PARA QUE EL CLERO Y LOS FIELES DE SU DIOCESIS INTERVENGAN ACTIVAMENTE EN POLITICA, CAUSA SENSACION EN TODOS LOS CIRCULOS

El Arzobispo de Santiago lanzará una pastoral sobre el problema de la separación de la iglesia y el Estado

Sin lugar a dudas, ayer ha dado la nota del día, produciendo en todos los círculos los más vivos comentarios, la pastoral lanzada por el Obispo de Concepción, don Gilberto Fuenzalida.

En efecto, no ha podido menos de causar sensación en todo el país, la enérgica comunicación dirigida por el diocesano de Concepción al clero y fieles del territorio de su gobierno espiritual y por sobre todo, una profunda sorpresa, ya que el público se había habituado a la serenidad impresa por el Arzobispo de Santiago a las relaciones de la Iglesia con los problemas políticos.

La pastoral del señor Fuenzalida es una verdadera campanada que ha resonado vivamente en la opinión, haciéndola prever la vehemencia y el encono que pondrán los partidos políticos y los grupos doctrinarios en la próxima contienda electoral, ya que a un año de distancia de las elecciones generales de 1924, manifiestos como el del Obispo de Concepción son indicadores de una adopción de posiciones ante la lucha política.

Todos recuerdan los términos en que está concebida la pastoral lanzada el 8 de Diciembre del año pasado por el Arzobispo de Santiago, señor Crescente Errázuriz y que contrastan vivamente con el tono de la del Obispo de Concepción.

En efecto, "En otra ocasión, decía Monseñor Errázuriz en esa fecha, hemos hablado de la severidad con que la Iglesia prohibe que se lleven al púlpito católico las discusiones y los asuntos políticos. No significa esto, empero, que el sacerdote guarde silencio acerca de los deberes que en conciencia tiene el ciudadano, pero al hablar de la materia ha de hacerlo con suma prudencia y sólo en lo que mira al aspecto religioso de tales deberes".

Frente a esto el señor Fuenzalida dice: "Es deber estricto del Obispo y del clero inculcar a los fieles la necesidad de tomar posiciones contra los partidos hostiles a la Iglesia y de mantenerse unidos, aun sacrificando el propio parecer".

La pastoral del Obispo de Concepción comenta y es una verdadera glosa de la carta que en contestación a una consulta suya le dirigiera el Secretario de Estado del Vaticano, Cardenal Gasparri, en nombre del Papa, y en la cual se dan instrucciones respecto de la actitud que deben asumir el clero y los católicos en general ante las luchas políticas.

"Y ante todo, dice la comunicación del Cardenal Gasparri, no hay duda alguna de que debe condenarse como errónea y perniciosa la opinión de aquellos que quieren separar la religión de la política; siendo evidente que las leyes y el orden político no podrán ser eficaces ni proveer a la paz y a la tranquilidad de los pueblos si así no están informados en los principios de la fe cristiana".

Por otra parte, el señor Errázuriz citaba en su pastoral de 8 de Diciembre del año pasado, la declaración autorizada por el Papa, del "Osservatore Romano", de que "La Santa Sede está, quiere y debe permanecer completamente agena a los asuntos de la política italiana tanto exteriores como internos, del mismo modo que a todo partido de cualquier color que sea".

En la misma pastoral el señor Errázuriz reproducía una circular reservada del Vaticano en la que se decía "Contra semejantes insinuaciones, absolutamente falsas y calumniosas, ha protestado siempre con energía la Santa Sede; en diversas ocasiones ha declarado que, fiel a su principio de no mezclarse en el juego de las competiciones políticas, siempre ha permanecido y permanecerá completamente ajena al Partido Popular como a cualquier partido político".

Mientras el señor Errázuriz decía en su pastoral, dando instrucciones al clero de la Arquidiócesis: "2.o Cuidarán de no excitar las pasiones y, al contrario, procurarán llevar a los ánimos serenidad y paz: no son tribunos sino maestros; no se hallan al servicio de un hombre o de un partido político, sino que son Ministros de Dios". "4.o Hemos dicho que esas lecciones se darán oportunamente y no sería oportuno hacerlo en la proximidad de las elecciones o en otras épocas de agitación; cuando las pasiones están exaltadas, no es el momento de llevar la convicción a la mente; perdería casi siempre su tiempo quien en ello se empeñase y correría peligro de que se desvirtuara el sentido de sus palabras, se les atribuyera alcance muy diverso del que él les da, y se viera en él un partidario".

El señor Fuenzalida dice: "El trabajo político del sacerdote es no solo necesario sino indispensable para que pueda conseguir los grandes fines de su Ministerio, aquellos a los cuales ha consagrado su vida y sus energías todas".

Respecto de los fieles, el Arzobispo decía, en sus instrucciones a los párrocos: "1.o En tiempo oportuno, inculcarán los sacerdotes el deber que tienen los ciudadanos de ponerse en aptitud de votar y el de contribuir con sus sufragios a la elección de hombres dignos, probos y amantes del orden y que por sus convicciones y antecedentes sean garantía para los elevados intereses de la religión y de la patria".

Refiriéndose al mismo punto, el señor Fuenzalida hace suyas las declaraciones que un obispo del Brasil hiciera a raíz de la reciente lucha presidencial en ese país: "Los electores que dieren su voto a candidatos enemigos declarados de la Iglesia, no pueden excusarse de pecado grave. Ninguna causa, como la amistad, el parentesco, la mayor preparación, etc. podría justificarlos".

El obispo de Concepción enumera en su pastoral las doctrinas que él llama religioso-sociales, doctrinas que constituyen un programa de acción para los católicos, y que "pertenecen a la fe cristiana y que son otros tantos dogmas de la religión que profesamos".

Estos principios son:

1. — Derechos de Dios, Creador y Redentor, sobre el Estado.

2. — Libertad e independencia de la Iglesia.

3.— Reconocimiento del sacramento del matrimonio como base de la familia.

4. — Deberes y derechos de los padres, y a falta de ellos del Estado, sobre la educación cristiana de la niñez.

5. — Derecho de la Iglesia para ejercer su influencia sobrenatural en la vida privada y pública de los individuos, y de los pueblos, y para hacer cristianas todas las instituciones.

A estos puntos, la pastoral contrapone como programa de la masonería y de los partidos anti-cristianos, los siguientes:

1. — Negación pública de Dios; ateismo oficial, supresión del artículo 4.o de nuestra Constitución.

2. Negación de los derechos divinos de la Iglesia, privación de su libertad e independencia, desconocimiento de su personalidad jurídica propia y hasta de la capacidad de poseer, separación de la Iglesia del Estado.

3. — Matrimonio civil y precedencia de éste al matrimonio verdadero, divorcio absoluto.

4. — Monopolio del Estado en la enseñanza, con desconocimiento de los derechos de la Iglesia y de los padres de familia.

5. — Secularización y laicización de todas las instituciones del Estado.

Para llegar a la consecución de los cinco puntos del programa católico, el señor Fuenzalida indica la lucha política, para lo cual usa este razonamiento:

"Para que la autoridad de Dios sea respetada en el gobierno de los pueblos, es necesario que la legislación sea cristiana, es necesario que haya primero legisladores cristianos que la dicten, pues legisladores ateos, masones o comunistas, no dictarán sino leyes contrarias al cristianismo; para que en países democráticos y representativos haya legisladores cristianos, es necesario que los ciudadanos cristianos trabajen activamente en el terreno político y logren derrotar a sus adversarios".

Y agrega:

"Las leyes laicas no son intangibles; ellas permanecerán y seguirán secularizando al país mientras éste no muestre su deseo de reforma cristiana, enviando nuevas mayorías a las Cámaras".

Del estudio somero de los principios religioso-sociales, enunciados por el señor Fuenzalida, y de la última cita, se desprende fácilmente el combate contra lo que se llama laicización, sino que va más allá; la Iglesia quiere ir a la derogación de las leyes llamadas laicas dictadas hace 40 años, como las de cementerios laicos, y de registro y matrimonio civiles; y aún, progresando por ese camino, la sustitución del Estado civil por el Estado Social Católico.

EN LOS CIRCULOS DEL ARZOBISPADO

Deseando conocer la impresión que la pastoral del Obispo de Concepción hubiera causado entre los elementos eclesiásticos, nos acercamos ayer a los círculos del Arzobispado, donde se nos informó, que contrariamente a la opinión que oímos acerca de una especie de alteración de la disciplina eclesiástica, ésta no existe, porque según la gerarquía de la Iglesia, los obispos son los jefes de sus respectivas diócesis, recibiendo órdenes e instrucciones directamente del Papa, y siendo ellos responsables de sus actos, y además, porque en el fondo, no existía una contradicción entre la pastoral del señor Errázuriz y el documento dado por el señor Fuenzalida.

Se nos informó asimismo, que posiblemente, el señor Arzobispo lanzaría una pastoral, formulando instrucciones acerca de la actitud del clero y de los fieles frente a los problemas político-religiosos.

Además, el señor Errázuriz, tiene actualmente en preparación una pastoral sobre el problema de la separación de la Iglesia y del Estado.

HOY SE REANUDAN LAS LABORES DE LA V CONFERENCIA

Después de un día de completo receso, como el de ayer, la Conferencia en su diversas actividades, entrará en acción para tomar resoluciones sobre asuntos de tan vital importancia, como el asunto del desarme y de la constitución del Concejo Directivo de la Unión Panamericana de Washington.

LA LIMITACION DE LOS ARMAMENTOS

La indicación de Chile, hecha por intermedio de uno de sus Delegados, el señor don Antonio Huneeus, sobre la limitación de las fuerzas navales, ha sido aceptada ya en principio por las Delegaciones de los dos países más directamente afectados: el Brasil y la Argentina.

La actitud adoptada por la Argentina, en la sesión celebrada por la Comisión de Armamentos, el sábado último, ha venido a demostrar en forma abierta que esa nación desea ir francamente a la limitación de los armamentos, con la declaración expresa de que, siendo ella la que está por el momento por sobre los demás países en materia de tonelaje, propone se fije el máximun, lo que ella posee en la actualidad.

Esta actitud de la Argentina, ha sido muy comentada en todos los círculos de la Conferncia, en donde la noticia se recibió muy de sorpresa, ya que, no se esperaba un pronunciamiento tan rápido y en forma tan explícita, a pesar de las espontaneidades que sus delegados han tenido sobre esta materia.

LOS PUNTOS DE VISTA DEL BRASIL

A pesar de que la Delegación del Brasil declaró que no había hecho proposición formal alguna, estimando que la cuestión relacionada con el tema XII del programa, debería ser considerado directamente entre las Cancillerías de los países más interesados, se ha creído ver un deseo evidente de que no se considere este punto en la actual Conferencia, puntualizando como una mera idea brasileña, el máximun de 80 mil toneladas para los buques capitales, como el Sao Paulo, Minas Geraes, Rivadavia, Latorre, etc., con libertad absoluta para los buques menores de superficie o submarinos.

NO SE AVANZARA MAS DE LO QUE SE HA HECHO HASTA HOY EN MATERIA DE ARMAMENTOS

Planteada la cuestión en la Comisión de Armamentos, por las Delegaciones del Brasil y de la Argentina, y atendidas las [illegible] adoptadas, en todos los círculos de la Conferencia y en las esferas más autorizadas de la Diplomacia se estima con fundamento que no se adelantará más de lo que se ha hecho en la sesión última, quedando entonces la discusión del tema XII de programa, circunscrita a una simple exposición de los puntos de mira de cada una de las tres naciones que más interesadas aparecen hasta el momento en la [illegible] de los mamentos.

LA REORGANIZACION DE LA UNION PANAMERICANA DE WASHINGTON

En nuestra edición de ayer, anticipamos la noticia de que a insinuación de la Delegación de Chile, los países del Continente americano que deseaban la reorganización del Consejo Directivo de la Unión Panamericana, quitándole el carácter diplomático, de que hoy está investido y dándole un espíritu más democrático, habían aceptado la fórmula de los Estados Unidos, con la aclaración de que las naciones que no tengan agentes diplomáticos acreditados ante el Gobierno de Washington pueden acreditar Enviados Especiales ante esa entidad americana. Igualmente se innovaría en el sentido de que la Presidencia del Consejo Directivo, sería desempeñada rotativamente por todos los países con representantes diplomáticos ante la Unión.

Esta insinuación de Chile, consulta, también, la idea de que la V Conferencia, recomiende a ese Consejo Directivo que estudie y proponga a la VI Conferencia Panamericana, la proposición de Costa Rica.

Hasta el momento, la discusión en la Subcomisión Política ha encontrado aceptación entre las distintas delegaciones, teniendo solamente la resistencia de Costa Rica y de Cuba, cuyas Delegaciones han circunscrito su oposición, a simples abstenciones.

Se cree que en la reunión de hoy, se pueda llegar a un acuerdo unánime, y así llevar al seno de la Comisión Política un proyecto de acuerdo sobre la materia.

LA ASOCIACION DE LAS REPUBLICAS AMERICANAS

La República del Uruguay, presentó a la Unión Panamericana, un tema, que se dió por llamar el Proyecto del Presidente Brum, acerca de la consideración de medidas tendientes hacia una más estrecha asociación de las Repúblicas del Continente americano, con el propósito de promover los intereses comunes.

Este tema que se dijo definitivamente retirado por la Delegación del Uruguay, ha sido puesto nuevamente de actualidad, y según se nos informa, el señor Juan Antonio Buero, presentará una ponencia, recomendando que la próxima VI Conferencia Panamericana, estudie este tema.

LA PROXIMA CONFERENCIA DE LOS PRESIDENTES DE ARGENTINA, BRASIL, CHILE Y URUGUAY

PARA CONSOLIDAR LA PAZ DEL CONTINENTE SE HAN HECHO GESTIONES OFICIALES PARA CELEBRAR UNA REUNION ENTRE LOS MANDATARIOS DE ESTOS CUATRO PAISES

La Sede de esta Conferencia será Buenos Aires o Montevideo

El objeto primordial sería tratar la cuestión del desarme en la América del Sur

PRESIDENTE DE CHILE, DON ARTURO ALESSANDRI

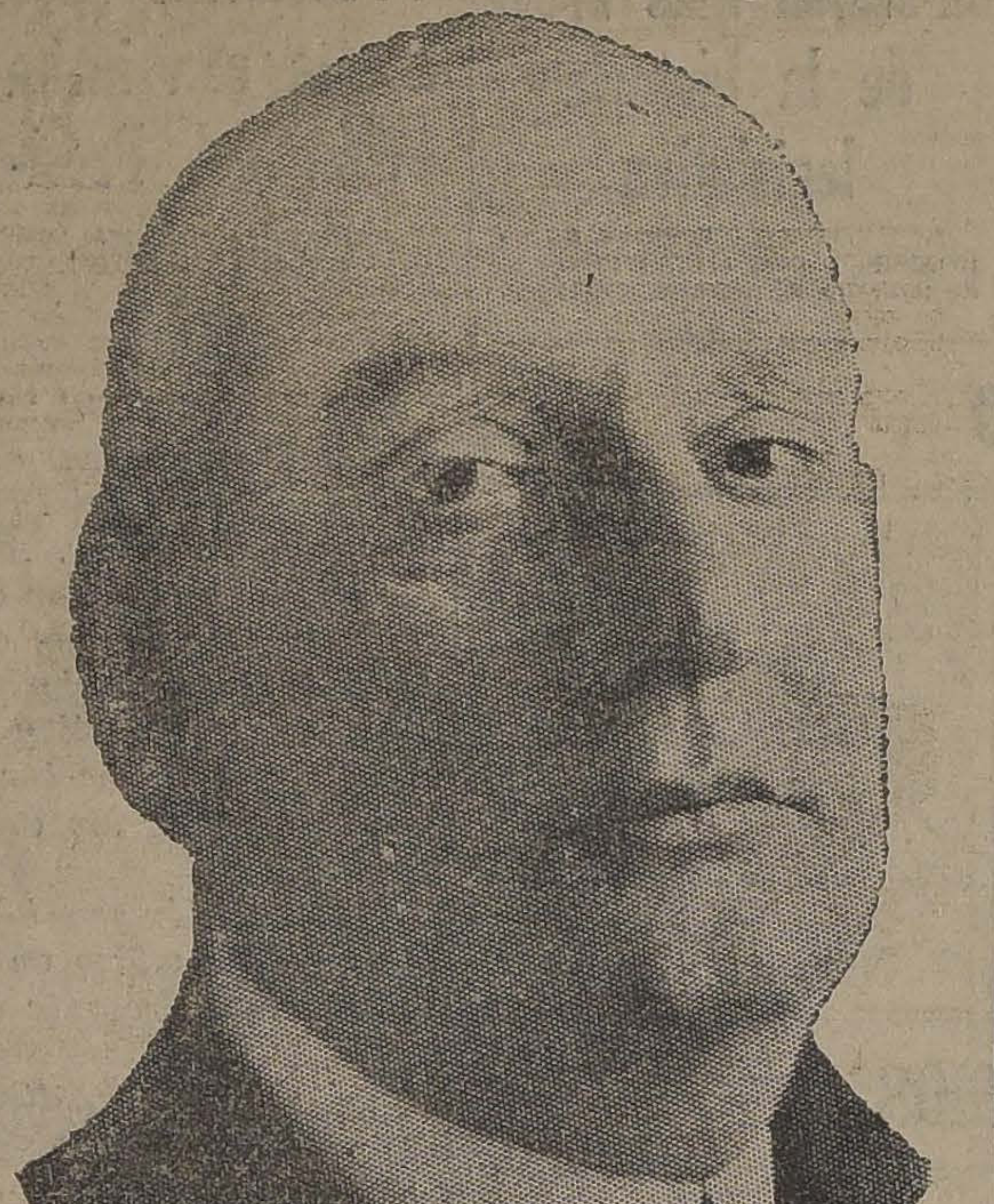

PRESIDENTE DE ARGENTINA, DON MARCELO T. DE ALVEAR

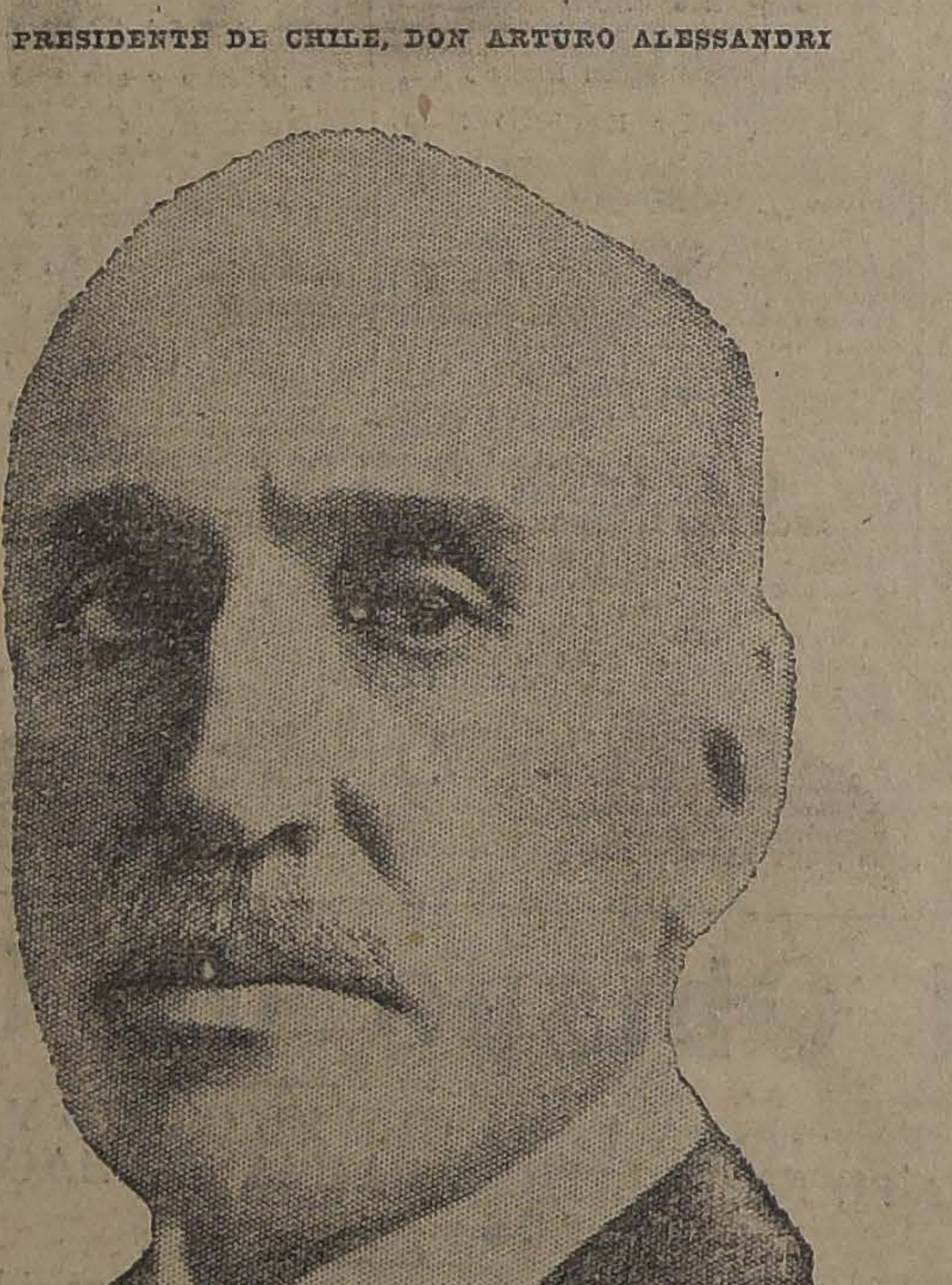

PRESIDENTE DE URUGUAY, DON JOSE SERRATO

PRESIDENTE DE BRASIL, DON ARTURO BERNARDES

Nuestros lectores, están informados de las diversas gestiones que se han hecho y de la actitud asumida por las Delegaciones del Brasil, Argentina y Chile, ante el problema de la reducción y limitación de los armamentos navales y militares.

Sobre este particular, se nos ha informado en círculos autorizados que en el anhelo de consolidar la paz continental americana, se han iniciado gestiones oficiales, en orden a propiciar una reunión entre los Presidentes de las Repúblicas de Argentina, Brasil, Chile y Uruguay, que se celebraría en Montevideo o Buenos Aires.

Esta reunión ha sido aceptada en principio, sin fijarse todavía la capital en dónde deba efectuarse y ella tendría por objeto tratar de la cuestión del desarme y del asunto relacionado con los ferrocarriles nacionales.

Según las informaciones que obran en nuestro poder esta conferencia de presidentes se efectuará en el mes de Setiembre del presente año.

LA VELADA DE AYER EN EL MUNICIPAL EN HONOR DE LOS DELEGADOS A LA CONFERENCIA

LA MESA DE HONOR EN LA VELADA DE AYER DEL MUNICIPAL

Con gran brillo se efectuó en la tarde de ayer la función de gala oficial, que en honor a las delegaciones a la Quinta Conferencia Panamericana ofrecía la Asociación de la Juventud Católica Femenina.

A este acto que se desarrolló en el Teatro Municipal, asistió una numerosa y distinguida concurrencia, ocupando los asientos de honor, el Nuncio Apostólico, el Auditor, monseñor Edwards, el Presidente de la Delegación Chilena a la Conferencia, señor don Agustín Edwards y algunos otros representantes extranjeros a la Conferencia.

Se dió comienzo al programa elaborado para este acto, con el Himno Patrio, ejecutado por una banda de músicos.

A continuación, la señorita Zulema Reyes Valledor, dió lectura a un hermoso fragmento de la novela "La Sangre", del conocido escritor señor don Tulio M. Cestero, presidente de la Delegación de la República Dominicana, que fué muy aplaudido.

El trozo musical de Meldersohn, ejecutado al piano por la señorita Rubí Figueroa, mereció una nutrida salva de aplausos.

En seguida, la señorita GracIela Concha Sotomayor declamó la poesía titulada "Voz muda", de que es autor el presidente de la Delegación de Colombia, señor don Guillermo Valencia. En diversos pasajes de esta composición el público prorrumpió en calurosos aplausos.

Tocóle en seguida su turno a la señorita Teresa Ossandón Guzman, Presidenta de la Asociación, pronunciando un brillante discurso que fué interrumpido por aplausos en diversas partes de su desarrollo. Este discurso lo insertamos más abajo.

Después de un interesante número de música en que participaron las señoritas Luisa Marta y María Canales Pizarro, que mereció los honores del bis; la señorita Soto Hall declamó dos poesías del Delegado de Guatemala señor don Máximo Soto Hall, viéndose obligadas a repetirlas a petición del público.

"Las tristes", composición en prosa original del presidente de la Delegación de Venezuela señor don Pedro César Dominici, fué leída a continuación por la señorita Sofía Flores del Campo.

Finalmente, y después de un sólo de violín, ejecutado por la señorita Lidia Montero, el señor don Carlos Cuadra Pasos, presidente de la Delegación de Nicaragua pronunció un inspirado discurso, cuyas frases finales se perdieron entre los aplausos.

Damos a continuación el discurso de la señorita Teresa Ossandón Guzmán:

La Asociación de la Juventud Católica Femenina ha convocado hoy a sus socias para rendir un homenaje a la V Conferencia Panamericana y dar su más entusiasta saludo a los muy dignos intérpretes ante ella del pensamiento de sus patrias.

Nada más grato y honroso para nuestra Asociación que el celebrar esta asamblea y decir con avidez propia le principiantes, cuáles son los ideales que ella persigue, cuál la verdad que la sostiene desde que una sed de progreso le dió la vida.

No hace todavía un año que las espaciosas puertas de esta sala se abrían por primera vez, sólo para nosotras. Entrábamos, como desconocidas, **largas** filas de mujeres. Una misma luz iluminaba nuestra ruta y nuestro porvenir había sido depuesto a los pies del mismo Altar, en la mañana de la adolescencia... Teníamos los mismos fundamentales amores: Dios y la Patria. Una similar inquietud nos había abrazado el alma y hecho nacer en nosotras la idea de la solidaridad y fraternidad humanas, mientras que el horizonte presentado a la mujer por el mundo moderno nos obligaba a anhelar el estudio y la preparación sólida. Pero, no nos conocíamos aún. Marchábamos alejadas unas de otras como los pueblos que ni se odian ni se aman. Aquella asamblea fué la inauguración de nuestro primer Congreso, primer Congreso Femenino de Chile, que contó con adherentes de todo el país porque era deseo general unirse para constituir una fuerza y acogerse a la sombra de una sociedad que nos preparase para el Apostolado cristiano dándonos abnegación, ciencia y virtud.

Desde entonces perseguimos juntas la idea de cristianizar la sociedad; de dar religión al pueblo, que de otro modo, aunque alcanzaran sus manos los astros y se adueñaran de las estrellas, no podría ser feliz; de infundir luz a los que viven con espíritu opaco y que envueltos en las tinieblas caen a la tumba, sin deber a la vida más que un extraño descontento que no pudieron atenuar ni los bienes terrenales ni la sonrisa del trabajo y deber cumplidos.

Hoy el mundo presenta un grave desconcierto. ¿Hay narraciones más sombrías que las de Rusia, Irlanda, Marruecos, el Ruhr?... Leyéndolas pasa por la imaginación sangre que corre, frío; miseria; incertidumbre; situaciones que nunca se resuelven. Y en medio de este caos llega de Oriente lejano una afirmación que envuelve un desesperado desaliento:

"La paz... es un sueño..." Se sobrecoge al oirla el espíritu... Lo dice un viejo luchador por la paz, que ha arrebatado de sus hogares hijos, padres y esposos, con la esperanza de encontrar la paz futura en el campo de batalla, escondida entre los jirones de las gloriosas banderas.

Cuando no existía el ideal de a paz y los pueblos amaban la guerra empezó a llenar el mundo una voz dulce que enseñaba a sus discípulos:

"Al entrar en la casa, la salutación ha de ser: "La paz sea en esta casa"—Y decía: "Mi mayor precepto es que os améis los unos a los otros como Yo os he amado", lo que viene a significar: ámese un pueblo con otro pueblo; que el progreso de una Nación no avasalle al de la otra; que nazca la cooperación internacional. La moderna ley del arbitraje, reconciliación de las naciones sin vertir sangre, el Nazareno la fundó, la dejó establecida por medio de este familiar cuadro:

"Si al tiempo de presentar tu ofrenda en el Altar, allí te acuerdas de que tu hermano tien queja contra ti, depón tu y ve primero a reconciliarte hermano".

La paz es un sueño en el La paz es un sueño, señores mundo porque la huella de está perdiendo. No se aman con los otros; no se ama a migos; ante el Altar de la ofrendan millares de vidas de deponer la ofrenda e ir a reconciliarse como herma

Víctor Hugo, el presidente mer Congreso de la Paz, cele París en 1849, saludaba así a legaciones extranjeras, en so inaugural:

"Ustedes acaban de dar última y la más augusta Evangelio, aquella que impo a los hijos del mismo Dios".

21 años más tarde estallaba rra y llegaban hasta París tranjeros, no como delegados Congreso similar, sino que do un ejército armado. Es que naciones cerraban ya el

Por esto, las jóvenes católi lenas tenemos los ojos pues Cristo, y creemos que hacemo que no hemos errado. La cru plantó Colón, despertó Améri misma Cruz le dará la felicid estamos solas, grandes hombr mosos estadistas, en momen descarnada sinceridad, han do necesitar también ellos de de Cristo

Una mañana serena decía el sidente Harding al pueblo nort ricano:

"Quisiera persuadiros, ami ciudadanos, de que, desde cu punto de vista que se observ tuación actual, lo que el mund cesita es, más que nada devo ligiosa. De ella nos hemos por diversos modos, y si yo tu que señalar orientación y para conducir al mundo por mino de la paz, debería con énfasis las enseñanzas de cipe de la Paz. Dicen muchos la guerra mundial muestra Religión cristiana ha dejado plida su misión. No, amigos no ha mostrado la guerra cosa, sino al contrario el mundo, al alejarse de la cristiana. Si pusiésemos en vida un poco más de santi moralidad, de devoción religi go la certeza de que esto paso más firme que pudiésemo hacia la paz durable. Nuestr pública—continúa—debe ser y honrada; nuestro pueblo temeroso de Dios. Y si en esta ñana serena me pertisieséis d una exhortación especial, es saría mi deseo de ver reaviva nuestra patria la religión de tros padres y fundadores.

Para la paz de una nación es nester que ella exista en el duo y en la familia. Aquí la influye poderosamente. De mo hoy se impone con carácter [illegible] de la educación fem de dar más cultura a la muj ponerla en posesión de mayor rechos civiles y de los derech líticos.

Con gran regocijo hemos vis jóvenes que la V Conferenc ternacional Americana se pron rá sobre los derechos de la y esperamos, con fe, que sus dos sean favorables.

Señores delegados: a vosotros de nieve y belleza cruza a Amé montaña. Una montaña, una de nieve q belleza cruza a Amé como el filo de una espada. P bien, allí os espera el Maestro dictaros el Decálogo supremo gigantesco, se le llama el CRIS DE LOS ANDES. El puede que ese filo de espada encaden pueblos que se extienden a sus que esa cinta de nieve y bellez una para siempre y se oiga en sierras nevadas de América la tación que enmudeció en las tier orientales:

"La paz sea en esta casa".

Señores delegados: La juventud femenina de Chile os ha dado a co nocer su pensamiento; confiad ella; está a vuestras órdenes; ser la Ruth de vuestros campos.

En nombre de la Asociación de Juventud Católica Femenina os agra dezco vuestra asistencia a esta cilla manifestación y os ruego cibir su saludo cordial:

La paz sea con vosotros.

INVESTIGACION Y EXAMEN DE LOS CONFLICTOS INTERNACIONALES

LA SUB-COMISION QUE CONOCE DEL PROYECTO DEL DELEGADO DEL PARAGUAY, SEÑOR MANUEL GONDRA, DEBERA REUNIRSE EN LA TARDE DE HOY

Argentina acepta, en principio, esta proposición del je de la Delegación del Paraguay

Al considerarse la parte 4.a de la ponencia del Delegado de Chile, señor Antonio Huneeus, en la Comisión de Armamentos, el primer Delegado del Paraguay, don Manuel Gondra, fundó en detenidas consideraciones una indicación para convertir en una Convención Panamericana la proposición del ponente que recomienda a los Gobiernos que se adhieran a los métodos preventivos de la guerra y especialmente a los que consultan la investigación y examen de los conflictos internacionales previamente al rompimiento de las hostilidades.

Esta proposición, llamada a procurar la eliminación de la guerra misma, por cuanto la posterga o soluciona sus causas y en consecuencia, aminora la necesidad y el estímulo de armarse, entre muchas Delegaciones se ha timado que la celebración de venciones, como la que propo ponente señor Huneeus es derado como uno de los mas eficaces para reducir, tamente; pero, prácticamen preparaciones armadas.

Por el momento, estaríamos situación de adelantar que la pública Argentina aceptará principio la proposición Gondra se estima que serán la cas idad de los países que en tiempo acompañarán al Delega del Paraguay en su teoría.

La Sub-Comisión que presid señor Gondra, se reunirá tarde de hoy, y se cree que las Delegaciones con instruccion de sus respectivos Gobiernos ore este tema, habrán de adopt un temperamento uniforme.

CUERPO DE BOMBEROS

EL HERMOSO EJERCICIO COMBINADO DE AYER EN L QUINTA NORMAL

Con toda solemnidad se efectúa la entrega del nuevo car mecánico a la 3.a Compañía

Ayer en la tarde se llevó a efecto en el recinto de la Quinta Normal, el ejercicio combinado entre las 2.a, 3.a, 4.a, 6.a y 8.a compañías de bomberos.

Este ejercicio, conforme dijimos en nuestra edición anterior, se efectuaba en primer lugar, con motivo de la entrega del nuevo carro automóvil a la 3.a y el bautizo de los voluntarios de las demás compañías.

Esta fiesta reunió en el recinto de la Quinta Normal, un público numeroso que llenaba por completo los alrededores del sitio elegido.

Después de desfilar las cinco compañía ante el tercer comandante, se tomaron las colocaciones debidas, verificándose en segui versos ejercicios de presteza.

A continuación armaron ríos castillos de escalas y ellos, haciéndose diversos cios a cargo de las compañ aguas.

Y por último, se procedió al tismo, de los nuevos volun haciéndose por grupos, acto que por lo característico, di sión a simpáticos comentarios

Terminados estos números voluntarios y auxiliares de las pañías citadas, y el personal Comandancia fueron invitad servirse un lunch que había preparado especialmente con fin, dándose término a esta cerca de las siete de la tarde, en que se retiraban las comp del recinto de la Quinta Nor

VIDA ESTUDIANTIL

CENTRO DE DERECHO DE LA UNIVERSIDAD DE CHILE. — De orden de los presidentes de las fracciones en que actualmente está dividido el Centro de Derecho, se cita a asamblea general en comun, para el Lunes 30 del presente, a las 6 1|2 P. M., en la Universidad de Chile, para tratar sobre la unificación del Centro.

LIGA ESTUDIANTIL CONTRA EL ALCOHOLISMO.—Bajo la presidencia de don César Pacheco Pizarro y actuando de secretario don Armando Cruz Muñoz, y con asistencia de numerosos socios, se reunió en asamblea general esta institución el Sábado pasado, a las 6 P. M.

Se levó y fué aprobada el acta de la sesión anterior y se tramitó una numerosa cuenta.

El presidente manifiesta que el motivo de la asamblea es la elección de nueva Mesa Directiva, que regirá los destinos de la institución en el presente año.

El Directorio quedó formado de esta manera:

Presidente, don César Pacheco Pizarro (reelegido).

Vice-presidente, don Guillermo Gutiérrez Zúñiga.

Secretario, don Armando Cruz Muñoz (reelegido).

Tesorero, don José Lafuente Vergara.

Directores, señores: Magallanes Díaz Triviño, Humberto Parada y Julio Bustos Navarrete.

También se tomaron los siguientes importantes acuerdos:

1.o Enviar una nota de felicitación a la doctora Ernestina Pérez, por su brillante conferencia dictada en la Sociedad Médica;

2.o Formar una biblioteca; y

3.o Finiquitar lo relacionado con el ex-tesorero.

Se levantó la sesión a las 7 P. M.

A PROPOSITO DE UN ACUERDO.—Hemos recibido la siguiente carta:

"Santiago, 22 de Abril de 1923.— Señor Director:

En los diarios de hoy, Sección Estudiantil, aparece un acuerdo del Directorio de la llamada Federación Nacional de Estudiantes, en el que se congratula por la elección recaída en mi persona para presidente de la Federación de Estudiantes de Chile, y se hacen fervientes votos por que realice—dentro de esta organización estudiantil—los ideales que ellos sustentan.

El motivo que los distinguidos jóvenes de la calle Bandera han tenido para interrumpir "su interesante campeonato de ajedrez" y "después de un largo debate" tomar el acuerdo en referencia, reside en que, según ellos, soy miembro de esa institución.

En realidad, inducido como muchos a error, formé parte de la pretendida Federación Nacional de Estudiantes durante los dos primeros meses de su existencia, pero al darme cuenta de la falta de principios e ideales de la mayoría de sus miembros y de que me había engañado respecto de las finalidades del movimiento separatista, proclamados en forma ruidosa y altisonante, resolví retirarme de una institución nacida al calor de odiosidades personales en la cual me sentía absolutamente extraño. En consecuencia, rogué al secretario que eliminara mi nombre de los registros. Ignoro la causa que el señor secretario tuvo para no atender mi solicitud.

Por lo demás, mis actuaciones posteriores ratificaron esta decisión mía. En Noviembre del año 1921 fuí elegido Rector del Liceo "Federico Hanssen", dependencia de la Federación de Estudiantes de Chile y a principios del año 1922, Director del Centro de Pedagogía, participando en esta calidad en la elección de mi antecesor, don Eugenio González Rojas.

Puede comprenderse entonces el estupor que ha debido causarme el pintoresco acuerdo de la Federación Nacional de Estudiantes, que persiste en considerarme como uno de sus miembros. Con él sólo logrará demostrar la abundancia de adherentes con que debe contar al pretender aplicarme a toda costa aquella vieja teoría de las "nacionalidades", "el jus soli...!", cuando he manifestado en reiteradas ocasiones mi opinión sobre una colectividad que ha reducido sus "ideales" a organizar Fiestas de la Primavera, concursos de box y de baños públicos... Si éstos son los "ideales" de los distinguidos camaradas de la Nacional, con el mayor agrado los transmitiré a las comisiones de fiestas, deporte e higiene de la Federación de Estudiantes de Chile.

Agradece la publicación de las líneas anteriores su Atto. y S. S.— **Abel Saavedra Varas**, presidente de la Federación de Estudiantes de Chile".

FEDERACION DE ESTUDIANTES DE CHILE.—Sesión de Directorio.—Esta noche, a las 9 1|2, celebrará una importantísima sesión esta colectividad estudiantil.

Un pronunciado entusiasmo se nota en los elementos estudiantiles para asistir a ella, pues, la tabla es, como puede verse, muy interesante:

Reforma de Estatutos: elección directa de presidente.
Convención estudiantil.
Comisión de Finanzas.
Incidentes.

BOY-SCOUTS

DIRECTORIO PROVINCIAL DE SANTIAGO.—El Viernes 20 del presente celebró sesión ordinaria este Directorio presidido por el señor Carlos Salas H., y con asistencia de más de 60 directores.

Cuenta:

1) Notas de los señores Rogelio Ugarte B., Eduardo Cienfuegos e Ignacio Fontecilla R., por las cuales agradecen su designación como miembros del Directorio y ofrecen su concurso personal;

2) La Brigada J. Marcos Maturana solicita el nombramiento de Comandante en la persona del señor Pedro Basso.

Acuerdos:

1) Ofrecer al señor Intendente, don Alberto Mackenna, el concurso de todas las brigadas de la capital, a fin de realizar la idea por él anunciada, de fundar un Asilo para niños vagos. Se designó una comisión compuesta del señor Rogelio Guzmán, señorita Victoria Caviedes y señor Alberto Guerra, para que desde luego organicen una velada teatral, en beneficio de la misma obra.

2. Invitar al señor Director de la Escuela Naval Argentina, Asesor Técnico de la Delegación de su Patria en la 5.a Conferencia Internacional Americana, a la excursión general que las brigadas efectuarán el Domingo 22, a la Población Carabineros;

3) Se elige Mesa Directiva para el año reglamentario de 1923-1924:

Presidente, don Carlos Salas Herrera.

Vice-presidente, don Aníbal Grisanti.

Secretario, don Erasmo Vergara M.

Tesorero, don Alberto Guerra M.

Comisionado Provincial: Capitán don Rogelio Guzmán.

Delegado ante el Directorio General: señorita Victoria Caviedes.

4) Celebrar sesiones ordinarias los Viernes primeros y terceros de cada mes, a las 6 P. M., en el local de costumbre, Estado 33, sin citación personal, tan sólo por la prensa. Se citará personalmente sólo para las sesiones extraordinarias.

5) Enviar una nota de agradecimiento a la Sociedad "Unión Comercial", por las facilidades que ha dado al Directorio para celebrar sus sesiones durante el año y que sigue dando en el nuevo año de labores.

Crónica Policial

LA POLICIA DE SAN MIGUEL CAPTURA A JOSE AGUSTIN RAMIREZ Y ALFREDO DIAZ PEREZ, EL PRIMERO AUTOR DE DIVERSOS ROBOS

BATALLA CAMPAL ENTRE EBRIOS. — SE PRODUCE UN PRINCIPIO DE INCENDIO

Se descubre un robo hecho a la Sociedad Petrolífera y Minera "El Sosneado"

Diversos otros hechos delictuosos

Atropellado por una carretela

Fué remitido a la Asistencia Pública, Ricardo Grandais Leyton con algunas contusiones en el cuerpo, a consecuencia de haber sido atropellado por la carretela 3999 que gobernaba Pedro González González.

El hecho ocurrió en la siguiente forma:

En los momentos que la carretela indicada, que iba por San Diego, llegaba a la Plaza Almagro, fué alcanzada por el tranvía 292, gobernado por el maquinista Gilberto Morales Bustos. A consecuencia del choque, la carretela fué precipitada en su carrera, atropellando a Grandais que en ese instante atravesaba la calle.

Tanto el maquinista como el carretelero fueron detenidos y serán puestos hoy a disposición del juez de turno.

QUEJA CONTRA UN EMPLEADO DE LA AGENCIA "EL COMETA BIELA".—Melitón Rojas Soto y Genoveva Rojas Jara, se presentaron ayer a la 4.a Comisaría a exponer que fueron a comprar un paletó en la Agencia "El Cometa Biela", San Diego 1795, y que uno de los empleados de este establecimiento los agredió sin causa justificada, dándole de golpes con las manos y arrojando al suelo a Melitón.

DESDE UN TRANVIA. — Luis González Sáez, de 17 años, fué remitido a la Asistencia Pública, con graves contusiones en el cuerpo y en la cara.

González pretendió bajar del tranvía número 355 de la línea 1, estando en movimiento, y al hacerlo se estrelló contra uno de los postes cayendo al suelo.

El maquinista del tranvía, Alberto Orellana Aranda, fué detenido por la policía y concurrirá hoy al Juzgado de turno.

SE COMETE UN ROBO EN LA SOCIEDAD PETROLIFERA Y MINERA "EL SOSNEADO"

El señor Juan Reutter Promaknerht se ha presentado a la tercera Comisaría a dar cuenta de que anteayer, al ir a abrir su oficina y bodega de drogas que posee en calle de Huérfanos N.o 1226, se impuso de que le habían sustraído una máquina de escribir portátil, marca "Enko", avaluada en 500 pesos. Además, encontró los muebles y el escritorio de la oficina abiertos, con demostraciones de haber sido prolijamente revisados.

Tan pronto se tuvo conocimiento de este denuncio, se ordenó practicar las diligencias del caso trasladándose a la oficina indicada el oficial de servicio aspirante, señor Alberto Zúñiga.

Al practicarse las primeras investigaciones y estudiar la posible forma en que se efectuó el robo, se pudo establecer, en forma concreta, que el robo tuvo su principio en la oficina ocupada por la Sociedad Petrolífera y Minera "El Sosneado", Huérfanos 1330.

Aquí también había desaparecido otra máquina de escribir y todos los muebles habían sido registrados.

De todo esto se dará cuenta hoy al Juzgado del Crimen de turno.

EN PLENA BATALLA CAMPAL

Ayer, en calle Villasana esquina de Martínez de Rozas, se desarrolló una pequeña batalla campal, que tuvo como único origen el alcohol.

En el sitio indicado se encontraban numerosos individuos en completo estado de ebriedad, discutiendo acaloradamente, sin que ninguno se pudiera entender, lo que por cierto no tiene nada de raro, atendido el estado de estos sujetos.

Cuando ya las palabras no tenían ningún objeto y el vocabulario grueso se había agotado, los protagonistas de esta edificante escena, se fueron a las manos, trabándose una lucha heroica. En lo mejor de la pelea, hizo su aparición el indispensable cuchillo, entrando a actuar eficazmente.

En el tumulto de la pelea cayeron a tierra Samuel Avendaño y Luis Hernández Hernández; el primero, con una grave herida en la pierna izquierda, y en la cabeza el segundo. Ambos individuos, en estado grave, fueron remitidos a la Asistencia Pública.

La policía aprehendió a los demás sujetos.

SUEÑO NATURAL
NERVIOS SANOS
por medio de
BROMURAL «KNOLL»
23-A

SE DESCUBRE AL AUTOR DE VARIOS ROBOS DE CONSIDERACION

La Policía de San Miguel acaba de realizar una importante captura de dos reconocidos ladrones, que desde hace tiempo tienen pendiente algunas cuentas con la justicia.

ALGUNOS ANTECEDENTES

Más o menos a principios de Marzo último, se cometieron en la Comuna de San Miguel algunos robos, sin que se pudiera dar con sus autores.

Todas las pesquisas que se habían practicado no habían dado los resultados apetecidos; sin embargo, se seguían con todo empeño diversas pistas que se estimaban darían resultado favorable.

SE APREHENDE A JOSE AGUSTIN Y ALFREDO DIAZ PEREZ

En esta situación, anteayer, al amanecer, los guardianes Luis Urbano y Roberto Lorca, que hacían una ronda, dieron con dos sujetos que, por su actitud, [illegible] aprendieron se trataba de gente maleante.

Después de algunas palabras cambiadas con los desconocidos, los guardianes resolvieron conducirlos a la Comandancia.

SE INICIA EL INTERROGATORIO

Ya en presencia del comandante, señor Gumercindo Uribe, y del ayudante señor Tomás Quiroz, los sujetos indicados fueron sometidos a un severo interrogatorio, durante el cual se supo que estos individuos eran José Agustín Ramírez y Alfredo Díaz Pérez, ladrones conocidísimos en Santiago.

Por el curso que siguió el interrogatorio, el comandante señor Uribe, comprendió que Ramírez era el hombre que se venía buscando, y, valiéndose de los recursos que da la experiencia, pudo, muy pronto, sacarle algunas importantes declaraciones a Ramírez, que dejaron en claro ser autor de una serie de robos de la mayor importancia, cometidos en la capital y a conocidísimas personas.

Con ciertas mañas y argucias, el señor Uribe logró arrancarles declaraciones que en conjunto forman parte de la historia de Ramírez.

Entre los robos cometidos por Ramírez, figuran los siguientes:

Al Capitán de Ejército señor Arturo Carvajal, un servicio de plaqué y otras especies avaluadas en dos mil pesos; al Sub-Secretario de Marina, señor Pedro Cifuentes, varias especies de valor; al señor Julio Benítez, un servicio de plaqué y otras especies, en tres mil pesos; al señor Tomás Blett, varias especies de valor y al Capitán señor Rafael Bianqui, especies diversas y un servicio de plaqué, avaluados en $ 3,300.

Además, se encontró en poder de este mismo sujeto cuatro ganzúas, una lima, un cuchillo y una vela de cera. Asimismo, se pudo comprobar que el sombrero que llevaba era robado.

Ayer, Ramírez y Díaz, pasaron incomunicados a la Sección de Detenidos, con oficio cerrado al Juzgado del Crimen de turno.

Hemos recibido la siguiente carta

Principio de incendio

Ayer, a las 7.5 P. M., se produjo un principio de incendio en la casa de tres pisos signada con el número 716 de calle Maturana y de propiedad de don Carlos Jerez Cervera.

El fuego principió en la pieza que ocupa Luis Muñoz Reyes en el tercer piso, y tuvo como origen un fósforo encendido que fué arrojado en un montón de papeles, los que se quemaron totalmente, como asimismo algunas tablas del piso.

La alarma de incendio no alcanzó a darse debido a que, notado a tiempo el fuego, fué apagado por los mismos moradores de la casa.

POR NO VENDER LICOR.—Don Juan Domínguez, propietario del Restaurant ubicado en Avenida Matta y San Isidro, se quejó ayer a la 2.a Comisaría de que varios sujetos, cuyos nombres fueron anotados en dicha Comisaría, le apedrearon su negocio por haberse resistido a venderles licor.

Una aclaración

Hemos recibido la siguiente carta:

"Señores EE. de "La Nación": En la sección de hechos de policía ha aparecido un párrafo denunciando una presentación por estafa hecha ante el juzgado del crimen por el español Clemente Martín, que es agente comisionista de venta de mercaderías.

Como esta presentación envuelve una calumnia en contra nuestra y de don Gustavo García, en resguardo de nuestra honorabilidad les rogamos se sirva publicar estas líneas mientras nos presentamos a la justicia para perseguir la responsabilidad del verdadero estafador, que pretende aparecer como estafado. — **Roberto Garrido.—Delfín Pinto**".

Empleado para botica

necesito un recetario y un vendedor de mostrador, con informes. Tratar:

BANDERA 34, Oficina 8,

De 1 a 11 A. M.

Remate de una librería

Hoy Lunes 23 y Martes 24 del presente, de 10 A. M. a 12 M. y de 2 a 6 P. M., tendrá lugar el remate de la librería más antigua de Santiago, "La Joya Literaria".

Este gran remate estará a cargo del prestigioso martillero público señor Víctor Araya.

Sociedad Protectora de Animales

El Martes a las 6, en Morandé esquina de Compañía, se reunirán nuevamente los socios de la Protectora de Animales "Benjamín Vicuña Mackenna". Como es tercera citación y de acuerdo con los estatutos, se celebrará con el número de socios que asista. Se elegirá el nuevo directorio por un período de tres años.

GUIA PROFESIONAL

ABOGADOS

GABRIEL AMUNATEGUI
SALVADOR DE LA VEGA
Estudio Morandé 235 int. 2-6. Casilla 3091. Teléfono 1963.

ERNESTO BARROS JARPA
Atiende sus asuntos profesionales el señor Agustín Barros Jarpa, en Morandé 235.

NAZARIO CHACON DEL CAMPO
Morandé 450 (bajos). Teléfonos 2008-2389. Casilla 3211.

ALBERTO DURAN B.
Huérfanos 1235. Of. 3. Casilla 2914.

NICANOR ELGUETA
Galería Alessandri 19-A. Telf. 580. Asuntos civiles, comerciales, mineros y criminales.

LADISLAO ERRAZURIZ LAZCANO
LUIS A. QUINTEROS T.
Amunátegui 301. Teléfono 633.

HECTOR ARNALDO GUERRA
Asuntos criminales. Nulidades matrimonio, divorcio. Teléfono 2635. Huérfanos 1223, of. 8.

GALVARINO GALLARDO NIETO
Ahumada 168, altos. Teléfono 2343.

OSVALDO HEVIA L.
Morandé N.o 244. Casilla 1831.

RAMON SEGUNDO JIMENEZ
Abogado. Galería Alessandri 17, piso segundo, 10-11. 4-6.

[illegible] MOLINA HERRERA
Asuntos criminales, civiles, comerciales. Particiones, apelaciones, casaciones. Compañía 1053. Cas. 1175.

MANUEL MERINO E.
LUIS MERINO S.
Bandera 166. Tel. 2077. Casilla 2407. 10-11 y 4.30-6.

LORENZO MONTT
[illegible] MONTT WILMS
Compañía 1207. Teléfono 2307.

BERNARDINO LEIVA
Abogado. Bandera 592. Casilla 2063.

MANUEL OLIVA
Galería Alessandri 19-A. Teléfono 4293. Juicios civiles y criminales.

ROBERTO DE PETRIS
Estudio y domicilio, Galería Alessandri 25, 4.o piso. Teléfono 156. Casilla N.o 4044.

ANTONIO PLANET O.
Especialmente cuestiones comerciales. Estudio: Bandera 166. Casilla N.o 4041. Tel. Ing. 1137. 10-11 A. M., 4-6 P. M.

LUIS VIDAL YAÑEZ
Defensor de Ausentes y de Obras Pías. Moneda 1359.

[illegible] YAÑEZ VELASCO
Agustinas 818. Teléfono 1614.

INGENIEROS

ALFREDO LEA-PLAZA
Santiago. Huérfanos [illegible]. Of. Moneda 1164. Teléfono 131.

RAFAEL [illegible]
Oficina Técnica. Galería Alessandri 20. Casilla [illegible]. Teléfono 1349.

MEDICOS

Dr. ITALO ALESSANDRINI
Cirugía y ginecología. Consultas de 1 a 3. Merced 822. Teléfono 3556.

Dr. AMENABAR OSSA
Oculista. 14 años Europa, 3 años médico director Hospital de Ojos condado Stanford (Inglaterra). Merced 494. de 1.30 a 4. Teléfono 602.

Dr. ARNELLO
Cirugía, anestesia general, venéreas. García Reyes 7. De 12-3. Hospital San Vicente 4-6.

DOCTOR ANDWANDTER
Regresó de Europa. Especialista en enfermedades señoras de 2-4. Claras 205.

Dr. ALCAINO
Oídos, nariz, garganta, vías lacrimales. Dieciocho 257. Teléfono 257.

Dr. CARLOS D. AGUIRRE
Vías urinarias. Venéreas. Sífilis. Carmen 191. Consultas: 5-1.

Dr. ARTURO BARRAZA A.
Vías urinarias, sífilis. Puente 567. 3-6.

Dr. J. BRONFMAN
Regresó Europa. Cirugía, Ginecología, Venéreas. 2-5 Compañía 1463. Teléf. 3457 (Teléf. domicilio 3086).

Dr. BORQUEZ SILVA
Estudios Europa. Pulmón Corazón Estómago Intestinos. Rayos X. 3-6. A. Prat 80. Teléfono 19. Matadero.

Dr BARRENECHEA
Oculista y especialista en oídos nariz y garganta. Estado 91. Regresó.

Dr. BISQUERT
Vías urinarias, sífilis. Moneda 859. De 3-6. Casilla 2563. Teléfono 953.

Dr. JULIO BUSTOS
Médico de ciudad de Santiago. Medicina interna niños. Sífilis. Recoleta 707. De 2-4.

Dr. RIFO BUSTOS
Estudios Europa medicina interna; preferentemente corazón y estómago. Cochrane 177.

Dr. BUSTOS
Ojos, nariz, garganta. 1-4. Teléfono 2204. Merced 815.

Dr. ROBERTO BALTRA G.
Medicina general. Vías urinarias 3 1|2 a 6. Ahumada 11. Teléfono 170. Parque.

Dr. BRAGA CASTILLO
Rayo X. Merced 136. Teléfono 139[illegible]. Consultas de 9-10 y 1-4.

Dr. OSCAR CIFUENTES S.
Regresó Europa. Medicina interna. Sífilis. 2-5. Moneda 1312.

Dr. ALDO CONTRUCCI
Estudio Europa. Medicina interna. Sífilis. Agustinas 1729. 3 1|2-4 1|2. Teléfono 2340.

LABORATORIO CLINICO
de los doctores O. Letelier O. W. Fernández B. y R. Herrera V. San Antonio 451. Casilla 3334. Teléfono 3633. Orina, sangre, jugo gástrico, leche, desgarros, etc. Cultivos. Autovacunas. Exámenes parasitológicos. Tumores.

Dr. CHARLIN
Profesor de enfermedades de la vista. Consultas: 2-4 P. M. Compañía 2115. Teléfono 2632.

Dr. RODOLFO CASTILLO S.
Oído, nariz, garganta. Consultas 2-5. Se trasladó a Delicias 1164.

Dr. EDUARDO CRUZ COKE L.
Medicina interna. Merced 665. 5 a 6 1|2.

Dr. LEON CHONCHOL
Medicina general. Rayos X. Sífilis, piel, venéreas. Consultas: 2-5. San Antonio 40.

Dr. CROIZET
Profesor de la Facultad de Medicina. Consultas: 1-3. Dieciocho 161. Teléfono 687.

Dr. CIENFUEGOS
Regresó de Europa. Enfermedades de niños. Huérfanos 624. 1-3. 18-Agt.

Dr. CASTAÑEDA IGLESIAS
Ex-médico residente Hospital Niños. Trasladóse Compañía 1839. Teléfono 254. De 1 1|2 a 3 1|2.

Dr. LEONIDAS CORONA T.
Laboratorio Clínico. Delicias 868 frente a Estado. 2-6. Teléfono 2483.

Dra. JULIA CLAVERIA
Medicina general. Niños. Tratamiento del asma. Consultas: 1-3. Castro 107.

Dr. E. DAVILA H.
Estudios Europa. Medicina interna. Laboratorio. De 5 a 7. Castro 31.

Dr. DIAZ VELASCO
Medicina interna. Niños. Sífilis. 2 a 4. Vergara 474. Teléfono 236.

Dr. CARLOS DOREN N.
Enfermedades de señoras. Cirugía. Monjitas 536. Teléfono Inglés 2571. (Consultas: de 1 a 4).

DRA. JUANA DIAZ MUÑOS
Especialista enfermedades señoras y niños. 4-6. Delicias 858. Teléfono 1715.

Dr. DODDS
Cirugía huesos, injertos óseos; cirugía cráneo-cerebral, de la médula y nervios. Estudios EE. UU., Europa. 21 de Mayo 578. 3-5.

DR. RICARDO DONOSO
Enfermedades del corazón y pulmón. Regresó de Europa. 3 1|2 a 4 1|2. Agustinas 619.

Dr. DIMITSTEIN
Agustinas 1303, esquina Teatinos. Rayos X. Medicina general, especialmente: corazón, pulmón, estómago e hígado. 1-4. Teléfono 1846.

DR. RODRIGO DONOSO GAETE
Medicina interna. Consultas 2.30 a 4. Santo Domingo 1477. Teléfono 250.

IGNACIO DIAZ MUÑOZ S.
Medicina general. Vías urinarias. Hora: 2 1|2 a 4 1|2. Bandera 674. Teléfono 3424.

DR. GEORGE DAUBAS
Consulta: 2-3 1|2. Amunátegui 86. Teléfono Inglés 3679.

DR. GREGORIO DURAN
Enfermedades señoras, partos. Agustinas 823. Teléfono 2855. De 2-5.

DR. ESPINA
Rayos X. Medicina interna. Estudios Europa. Delicias 1228, esquina Gálvez. Teléfono 2102. De 1 1|2-4.

DR. FUENZALIDA CORREA
Cirugía, ginecología, partos. Merced 902. De 1-3.

DR. FUENZALIDA BRAVO
Profesor extraordinario. Enfermedades de niños. Merced 560. Teléfono 121. 2-4.

DR. FONTECILLA
Estudios en Europa, afecciones pulmonares y nerviosas. Rayos X. Delicias 1626.

DR. ENRIQUE GONZALEZ H.
Estudios Europa, especialmente estómago, intestinos, hígado, diabetes, obesidad, reumatismo. Ejército 344. De 1-3 1|2.

Dr. Carlos Garcés Baeza
Delicias 1278, Teléf. 3747. Laboratorio clínico. Rayos X. Medicina interna. De 1 a 5.

DR. GREENE
Estudios Europa. Cirugía y ginecología. San Martín 509, esquina Catedral. 2-4. Teléfono 2860.

DR. ARISTIDES GONZALEZ G.
Profesor extraordinario Obstetricia, enfermedades señoras, 1-3. Casilla 1551. Teléfono 2789. Agustinas 629.

DOCTOR GIANELLI
[illegible] Moneda 562. Consultas de 2 a 6.

DR. GARCIA COLLAO
Estudios Europa. Ojos, nariz, garganta y oídos. San Antonio 148. 1 a 3.

Dr. FELIX GROHNERT B.
ENFERMEDADES DE LA PIEL
Sífilis y venéreas
Luz Ultra-violeta.—Radioterapia
De 2 a 6. Castro 238

DR. CARLOS GOMEZ BALTRA
Médico cirujano. De 2 a 4. Bascuñán Guerrero 607.

GONORREA E IMPOTENCIA
Debilidad vital y gonorrea con sus afecciones, prostatitis, supuraciones, por más crónicas que sean, curan en pocos días, garantidas. Sistema nuevo. Dr. Winkelmann. 2 a 5. Alameda 880. Regresó de Alemania.

A. ICAZA BARROS
Médico cirujano
Santo Domingo 739. Teléfono 2809.

DR. CARLOS A. ILLANES B.
Medicina interna y enfermedades de niños. De 2-5. Castro 176.

DR. ALEJANDRO INFANTE
Enfermedades niños. Médico Hospital de Niños San Luis. Consultas: 2-4. Delicias 852.

DR. AGUSTIN INOSTROZA
Cirugía general especialmente de niños. Sífilis. 4-6. Puente 583.

DR. ROBERTO JARAMILLO
Ejército 7[illegible]. Teléfono 142. Parque.

DR. GUSTAVO JIRON L.
Cirugía y ginecología. Vergara 6a. Teléfono 126. De 2 a 3.

DR. A. KORNER ANDWANTER
Estudios en Estados Unidos. Cirugía ortopedia. Consulta: 2-4. Santo Domingo 69.

INSTITUTO RADIOLOGICO
Radioscopía, radiografía, radioterapia.

DR. ADOLFO KAPLAN
Estudios Estados Unidos y Europa. Compañía 1429.

Dr. H. LEA PLAZA
Estudios en Europa. Compañía 2105. De 2-5. Teléfono 3880.

DR. [illegible] LETELIER
Nariz, garganta y oídos. Consultas de 2-5. Compañía 1361.

DR. TEODORO LEIBLE
Enfermedades nerviosas. Medicina interna. Rayos X. Lunes, Miércoles, Viernes 5-7. Martes, Jueves, Sábado 2-4. Olivos 794. Regresó.

DR. LOIS
Trasladóse San Pablo 1230. Medicina, cirugía, inyecciones intravenosas. 1-4.

DR. LAVAL
Medicina interna. Amunátegui 31. De 1-2 1|2. Domicilio: Cochrane 840.

DR. ARMANDO LEON L.
Cirujano
Compañía 1909. De 1-3. Teléfono 3848.

DRA. CORA MAYERS
Estudios Europa. Enfermedades niños y ginecología. Ahumada 49. De 1-3. Teléfono 711.

DR. MORALES VILLABLANCA
Piel, Sífilis, Venéreas. De 3 a 6. Galería Alessandri 24.

DR. JUAN MONTENEGRO M.
Enfermedades de niños. Compañía 1770. Teléfono 2120.

PROF. E. MUÑOZ PAL
Cirugía general. Dieciocho 250. De 4 a 6.

DR. ITALO MA[illegible]
Ojos, oídos, nariz y garganta. Delicias 1164.

DR. MALBRAN
Enfermedades mentales y nerviosas. De 2 a 6. San Antonio 584.

DR. MUJICA
Profesor enfermedades vista. Ojos artificiales. Consultas: 10 a 12 y 1.30 a 3. Recoleta 868.

DR. MOUAT S.
Ginecología, partos, ex-jefe clínica ginecológica Dr. Korner. Brasil 85. De 1 a 4.

DR. MELENDEZ ESCOBAR
Medicina interna. Sífilis. Merced 778. De 2-5. Domicilio: [illegible] 3007.

MANUEL MORENO
Medicina general. Particularmente pulmón, estómago, intestinos. Tratamiento especial tuberculosis pulmonar. Estudios Europa. San Francisco 155. 2.30 a 4.30.

DR. MUJICA
Hospital Niños. Santo Domingo 620. Consultas 1 a 4. Teléfono 2415.

DR. GMO. MORALES BELTRAMI
Médico jefe policlínica "El Buen Samaritano". Catedral 2257. De 1-3.

DR. JUAN MARIN
Consultas: Amunátegui 85, de 4.30 a 6.30. Teléfono 3477. Domicilio: Monjitas 559. Teléfono 3636.

DRA. MAGDALENA NEIRA
Medicina general, señoras y niños. 2-4. Delicias 145.

DR. NUÑEZ SAMORA
Martes, Jueves, Sábado, 1-5. Matucana 239. Teléfono 291. Estación.

DR. ORREGO PUELMA
Médico Hospital San Juan de Dios, de 1 1|2 a 3 1|2. Agustinas 1314. Teléfono 1217.

DR. LUIS OPAZO F.
Jefe Policlínica Niños Prof. San[illegible]. Compañía 2007. De 1-2.30.

DR. OHLERICH
Titulado Alemania, Chile. Medicina interna, enfermedades de niños. [illegible] 1453.

Dr. ALBERTO PANATT
Médico Jefe Policlínico Prof. García Guerrero. Medicina general. Rayos X. 1.30 a 4. Teléfono 1211. Huérfanos 1819.

DR. GUILLERMO PUELMA
Vicuña Mackenna 171. Teléfono 121. De 1 a 2.

DR. MARCIAL PARADA
Oídos, nariz, garganta. De 3 a 5. Santo Domingo 831. Teléfono 1859.

DR. PATIÑO MAC-IVER
Medicina interna. Niños. Sífilis. Libertad 448. De 2 a 5.

DR. DAVID PULIDO L.
Enfermedades niños. Santo Domingo 1790. Teléfono 2153. De 1 a 4.

DR. RICARDO PERALTA G.
Cirugía general especialmente de niños. Compañía 1606.

DR. PANTOJA
Corazón, pulmón, estómago, sífilis 2-4, 7-8. Tel. 574. Santo Domingo 1036.

DR. A. CUSTODIO POBLETE
Medicina interna. Delicias 365. Estudio doctor Corona. 10.30-11.30 y 3-6.

DR. RAFAEL PEÑARANDA B.
Especialidad corazón, estómago, hígado, riñón, sífilis, venéreas. Llamados nocturnos. 2-4. Catedral 1988.

DR. EMILIO PETIT
Cirugía general, vías urinarias. Consultas. Dieciocho 133.

DR. OSCAR PERALTA C.
Medicina general. Enfermedades señoras. Rayos X. Laboratorio. Delicias 1276. Teléfono 3141. De 1 a 3.30. Residencia: Prat 678. Teléfono 194.

DR. JULIO PAREDES F.
Especialmente enfermedades señoras. Ginecología y cirugía abdominal, 2 a 4. Amunátegui 33.

DR. QUIROGA
Enfermedades nerviosas y mentales. Puente 555. Consultas de 3 a 5.

DR. [illegible] ROMERO
Laboratorio. Puente 555. (De 3 a 7) [illegible]

DR. ALBERTO RAHAUSEN J.
Carmen 67. De 4-6. Tel. 3922. Riquelme 47. De 1-4. Tel. 1642.

DR. JOSE RODRIGUEZ F.
Estudios Europa. Medicina interna. Especialmente estómago, intestinos. Rayos X. De 2-4. Amunátegui [illegible]. Teléfono 3810.

DR. DEL RIO GUNDIAN
Medicina interna, de 2-4. Compañía 1970. Domicilio: V. Mackenna [illegible]

DR. EDUARDO DE RAMON
Cirugía. Enfermedades señoras. De 1 a 3. Agustinas 1505. Teléfono [illegible]. Ausente en Europa.

[illegible]
Estudios París, Berlín. Médico Hospital San Juan de Dios, especialista enfermedades corazón, electrocardiografía. Rayos X. (Ortodiagrafía). [illegible]. Compañía 1875. De 3.30 a 5. Casilla [illegible].

INSTITUTO SANITAS
Agustinas 1955.—Telef. 3833
Laboratorio, Autovacunas, Rayos X. Radioterapia profunda. Luz ultra-violeta. Aplicaciones eléctricas, inhalatorio de Radium. Baños de ácido carbónico. Diatermia, Ortopedia.

PROFESOR DR. SOTO PARADA
Laboratorio Clínico. Moneda 1085. De 3 a 6.

DR. SCROGGIE
Especialidad enfermedades de niños. Jefe de Clínica de Niños, Universidad de Chile. Consultas, de 2.30 a 5 P. M. Matucana 303.

DR. SUAREZ ALVAREZ
Oculista. Jefe Clínica Oftalmología. 1-3. Santo Domingo 1344.

GABINETE DE MECANOTERAPIA.
Instituto Superior de Educación Física. Morandé 750. El Gabinete estará a cargo del doctor
H. SIEVERS.
Consultas: Martes, Jueves y Sábado, de 4 a 5.

DR. STUARDO
Estudios Europa. Enfermedades niños, 1 a 4. Moneda 1526. Tel. 3243.

Dr. MARCOS A. SEPULVEDA
Laboratorio. Bandera 736. Teléfono 283. Exámenes completos sangre, orina, esputos, etc. Cultivos, autovacunas. Abierto a toda hora.

DR. SANTANDER
Estudios Europa. Corazón, riñón, sífilis, especialmente estómago, intestinos. Rayo X. Laboratorio. Alameda 2079. De 3 a 5.

DRA. DELFINA SANCHEZ S.
Señoras y niños. García Reyes 441. Consultas: 1 1|2 a 3.

DOCTOR CRISTOBAL SAENZ
Agustinas 1389. Teléfono 3098.

DR. STOLTING
Oculista. Médico recibido Alemania y Chile. Compañía 1392. De 3 a 5.

DR. HELLMUTH SIEVERS W.
Médico-Cirujano. Domicilio Molina 632. San Antonio 275. 2 a 3.30.

DR. TORRES TORRES
Jefe Clínica Prof. Korner. Enfermedades señoras. Catedral 1249. De 2 a 5.

DR. C. TAPIA FERNANDEZ
Maestranza 1106. Consultas de 2 a 3.30.

DR. VEGA MACHER
Exclusivamente pulmón. Natanael 109. 2-3.30. Lunes, Miércoles y Viernes.

DR. RAUL VENTURA JUNCA
Médico Hospital Salvador. Medicina interna y sangre, 4 1|2 a 6. Monjitas 559. Teléfono 3828.

DR. JAIME VIDAL
Ex-Director Sanatorio San José, enfermos pulmón. Puente 557, de 3 a 6.

DR. G. F. VIDAL S.
Consultas 4 a 6. Delicias 2646. Teléfono 246 Estación.

PROFESOR VARGAS SALCEDO
Cirujano. Martes, Jueves y Sábado. 2 a 5. Teatinos 354. Teléfono 1060.

DR. VICUÑA HERBOSO
Jefe Clínica del Servicio. Prof. García Guerrero. Medicina interna, Hospital de San Vicente. Especialmente enfermedades corazón. Martes, Jueves, Sábado, de 3.30 a 4.30. Almirante Barroso 270. Teléfono 1053.

DR. YAÑEZ G.
Regresó de Europa. Piel, sífilis, venéreas. Delicias 865.

DR. WAUGH ALDUNATE
606-914. Estudios en Europa. Medicina interna. Venéreas. Sífilis. Reacción Wassermann 3-4 30. Compañía 1863.

Dr. MAURICIO WEINSTEIN
Piel, sífilis y venéreas. Radioterapia y Luz ultra-violeta. Especializado en Europa. Agustinas 1357. De 3 a 5.

DR. WIBEN
Oídos, nariz, garganta. Compañía 1866. De 2 a 3.

DENTISTAS

VIRGILIO ACUÑA M.
Cirujano-Dentista. Ayudante Clínica Operatoria Escuela Dental. Trasladóse Catedral 2619.

DR. RUBEN BUSTOS
Graduado en Philadelphia Dental College. Larga experiencia profesional. Catedral 1288.

DR. CLODOMIRO CONTRERAS
San Antonio 451. Teléfono 3693. Horas: 9-11 y 2-6.

DR. CERDA LOPEZ
Dentista. Santo Domingo 849. Especialmente coronas, puentes, porcelanas. Hora fija.

FORTUNATO ENCINA
Especialmente puentes, placas, coronas, extracciones. Estado 383.

DOCTOR GALLARDO GONZALEZ
Cirujano-Dentista. Estudios Philadelphia. Consultas diurnas y nocturnas. Echaurren 26. Regresó.

NICOLAS RODRIGUEZ P.
Ayudante Clínica Operatoria. Escuela Dental. Recoleta 268.

PEDRO MENDEZ
Estudios Estados Unidos. Europa. Precios antiguos. Regresó. Huérfanos 282.

CLINICA DENTAL
Doctor Valenzuela Basterrica
Unica clínica atendida por médico, doctor Alberto Rahausen. Cirugía general. De 3 a 6. Cuatro dentistas especialistas, de 9 a 7. Riquelme 47. Teléfono 1642.

DOCTOR ROCAT
ESPECIALISTA PIORREA-ALVEOLAR
ENCIAS SUPURANTES
DIENTES MOVIBLES
BOLSA COMERCIO
OF. 213-215.

JORGE ESPINOSA RENCORET
Dentista. Santa Rosa 817. Regresó.

RAFAEL URQUIETA S.
Dentista. San Antonio 41. Casilla 1494.

MUÑOZ LOBOS HNOS.
Extracciones sin dolor, somnoforme, puentes, placas. Tratamientos rápidos. San Diego 407-448.

Dr. ENRIQUE LEZANTA A.
Se trasladó a Huérfanos 1387.

VETERINARIOS

SCHMIDT HERMAN
Enfermedades animales en general. Llamados domicilio. San Antonio 357. Teléfono 3649.

ARQUITECTOS

EDUARDO TASSO
Construcciones, transformaciones y reparaciones. Honorarios: 10 por ciento. Planos y Presupuestos. Morandé 440.

MATRONAS

PENSIONADO PARTICULAR
Mercedes Rojas, matrona. San Diego 930. Recibe enfermas, curaciones internas. Consultas toda hora.

CLINICA GINECOLOGICA
Mercedes Barrientos, Partos, curaciones, inyecciones. Trabajo doctores especialistas. Cumming 189.

CELIA CASTILLO
Matrona ginecologista
Recibe pensionistas, llamado fuera Santiago. Consultas gratis. Molina 418.

MATRONA ARAYO
Huérfanos 2450, entre García Reyes y Bulnes. Gran pensionado particular. Partos, atendidos especialmente por su propietaria o médicos a elección de las enfermas. Enfermedades de señoras atendidas por médicos especialistas. Pensionistas. Inyecciones, atiende a domicilio.

LUCRECIA ARCE DE M.
Matrona y enfermera. Recibe enfermas de parto. Ibáñez 324.

Mme. B. FRAGRAUD
Matrona francesa, trasladóse Avenida Matta 72.

CLINICA PRIVADA DE OBSTETRICIA
Señora Reyes, matrona ginecologista. Establecimiento moderno. Atendido por dos cirujanos especialistas. Recibe enfermas todas partes del país. Partos. Precios moderados. Consultas gratis. Esmeralda 636.

ANA G. VARGAS [illegible]
Partos. Recibe pensionistas. Cochrane 935.

"MATERNIDAD PARTICULAR"
Atendido por matronas y doctores titulados. Partos desde 60. Curaciones internas, inyecciones. Baños medicinales. Recibo pensionistas. Consultas gratis. San Diego 267.

CARMELA TORO G.
Partos. Asistencia toda hora. Recibo enfermas. Matucana 640.

PENSIONADO "LA VICTORIA"
Recibe enfermas provincias. Meses. [illegible] Asistencia completa, partos, $ 60. Turno permanente: San Diego 55.

T U R F

LAS CARRERAS DE LA TARDE DE AYER EN EL CLUB HIPICO

HONORINO, TRIUNFA EN EL CLASICO "RAIMUNDO VALDES CUEVAS"

Inconstante e Ispaham, abandonan la categoría de perdedores. — Boggle, Zapallar, Poruña, Kodak y Gloriola, vencen en las pruebas restantes

Relación y resultados generales de las diferentes pruebas

Bajo todo punto de vista, interesante resultó la reunión de ayer tarde en el Club Hípico. Como de costumbre se dió cita en nuestro principal hipódromo una numerosa concurrencia, notándose a lo más distinguido de nuestra sociedad, que naturalmente contribuyeron a dar brillo al "meet".

La cátedra, como de costumbre, anduvo desacertada, pues, sólo vió triunfar a dos de sus favoritos, debiendo sí, dejar constancia que cinco favoritos nuestros y que les eran también de "Los Tiempos", correspondieron a la confianza que en ellos habíamos depositado. Nuestros candidatos triunfantes fueron Boggle, Inconstante, Honorio, Poruña y Kodak.

En cuanto a los tres restantes, salvaron el placé. Ilatina y Farrutín, fueron seguidos de Ispaham y Zapallar, respectivamente. Etón ocupó el tercer puesto detrás de Gloriola y Walter Scott.

De base a la reunión le servía el clásico "Raimundo Valdés Cuevas" sobre una distancia de 1.800 metros y con un premio de $ 8.000 al vencedor.

Los tres animales anotados cumplieron su inscripción y fueron presentados en gran forma, como pudo apreciarlo el público en el paseo preliminar.

He aquí la cotización final de los animales en el Paddock.

Ximena	1.488
Honorino	1.157
Reina Hortensia	401
Total	3.046

Puesto el reducido lote bajo las órdenes del stater, éste los despachó en un momento muy oportuno y corridos 100 metros, se adueñó Reina Hortensia del puesto de honor cortándose dos cuerpos sobre Honorino, que aventajaba por igual distancia a Ximena. Sin variantes de consideración se desarrolló la carrera hasta la recta, donde Honorino largó en demanda de la puntera a la cual dominó sin dificultad frente a las galerías. En esos momentos Ximena era lanzada de atropellada, pero se vió manifiestamente incapaz para competir con nuestro favorito, que sin mayor apremio la venció por 2 1|2 cuerpos. Reina Hortensia remató a 5 cuerpos de la hija de Olascoaga.

Tiempo: 1.52 1|5.

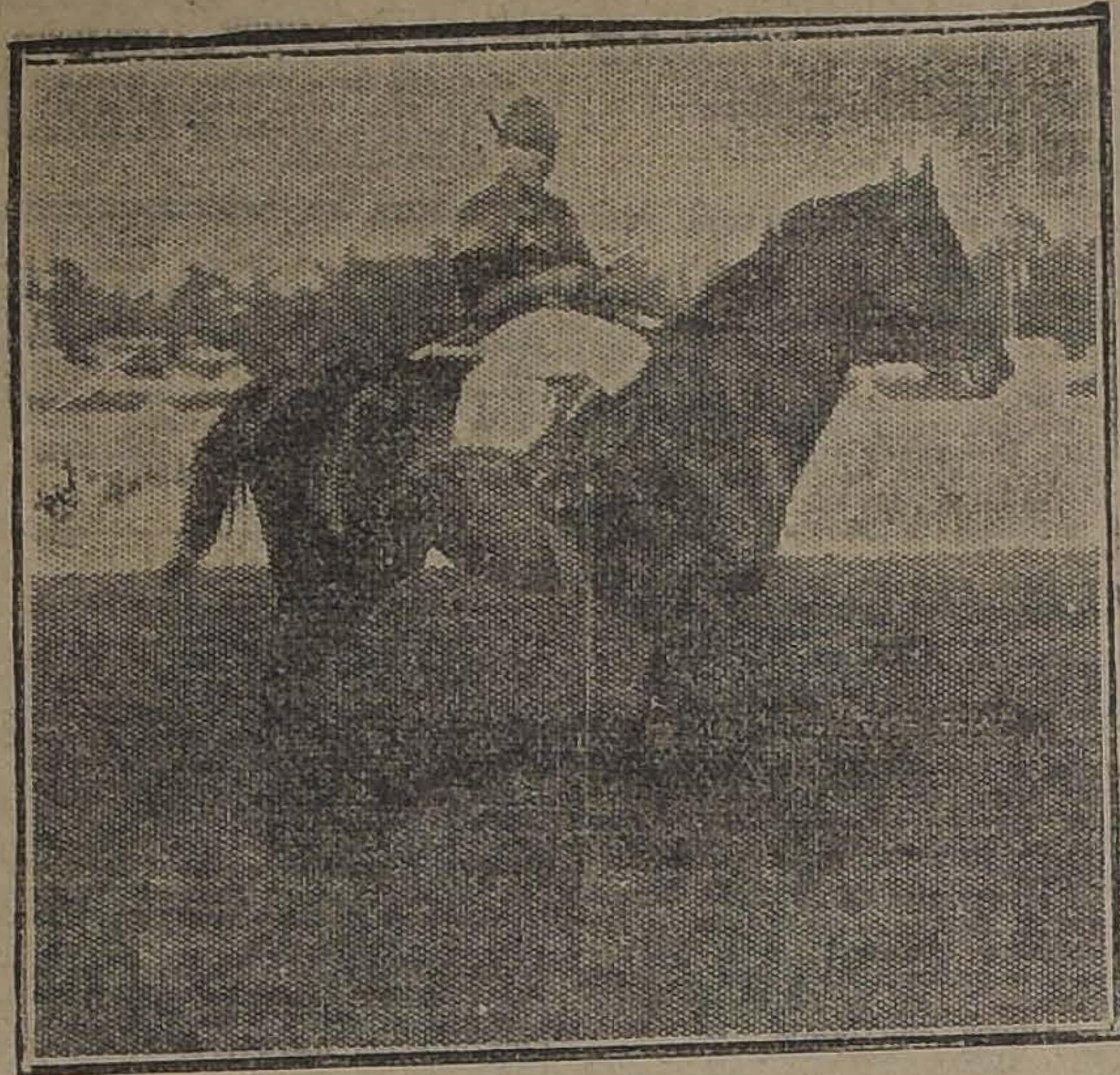

ISPAHAM QUE SALIO DE PERDEDORES EN LA TERCERA CARRERA

INCONSTANTE QUE SALIO DE PERDEDORES EN LA SEGUNDA CARRERA

La reunión se abrió con el Premio Crescendo, en el que nuestro favorito Boggle, y que lo era del público también, alcanzó un fácil triunfo.

Después de regular espera, motivada por las nerviosidades de Don Gonzalo, se dió la partida, moviéndose a la delantera Jaguar, seguido de Xilopie, Jorquera, Praliné, Alazán y Boggle, mientras al fondo quedaban Don Gonzalo y Polin. No tardó el puntero en tomar dos cuerpos de ventaja sobre sus enemigos, no produciéndose más variantes en el desarrollo que el paso de Boggle al cuarto lugar, apareciendo el lote en la recta siempre con Jaguar a la delantera. No tardaron en hacerse las distancias más estrechas y desaparecer el puntero con el avance de Boggle, Alazán y La Prensa, liquidando el primero de los nombrados la carrera a su favor frente a las tribunas populares, para cruzar el disco con tres y medio cuerpos de ventaja sobre Alazán, el que precedió por tres y medio cuerpos a La Prensa. Cuarta fué Praliné.

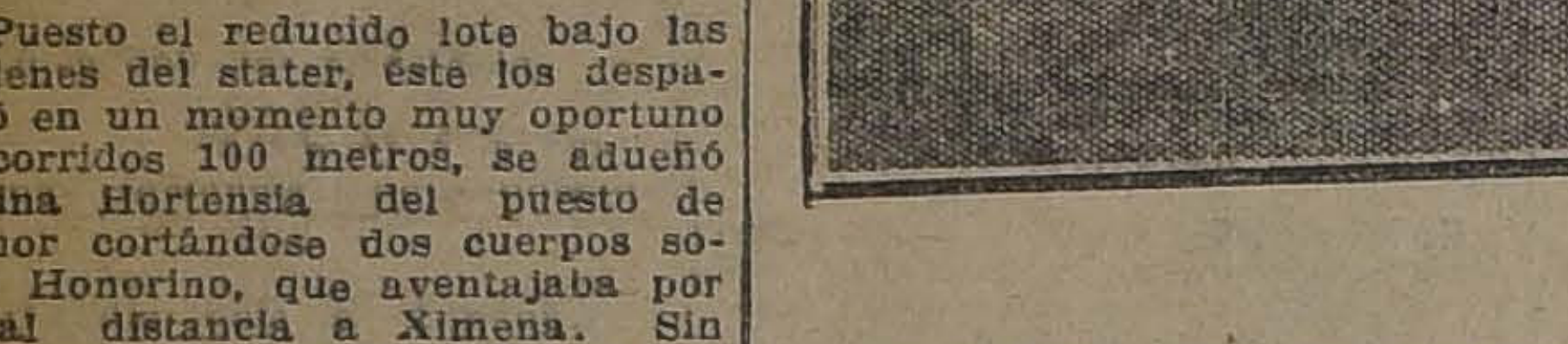

PRIMERA CARRERA: BOGGLE, ALAZAN, LA PRENSA, PRALINE.

En la primera prueba destinada a productos no ganadores, abandonó Inconstante, nuestro favorito, la categoría de perdedor, adjudicándose los $ 4.000 de recompensa.

La primera en lucir sus colores al frente, fué Safira, a la que muy luego sustituyó Inconstante, que se distanció dos cuerpos sobre Puente Alto, el que precedía a Sigma y Gondolero, quedando Huella en la última línea. A la altura del poste de los 900 metros Gondolero retrogradó a los últimos lugares, debido a un estrellón que le dió Sigma, desembocando el lote a la recta siempre comandado por Inconstante, el que no tuvo en el derecho más enemigo que Puente Alto, el que inútilmente trató de darle caza al puntero, debiéndose contentar con el segundo lugar, a tres cuerpos de Inconstante. El tercer lugar a 4 cuerpos lo ocupó Sigma, delante de Gondolero.

Tiempo: 1.5 2|5.

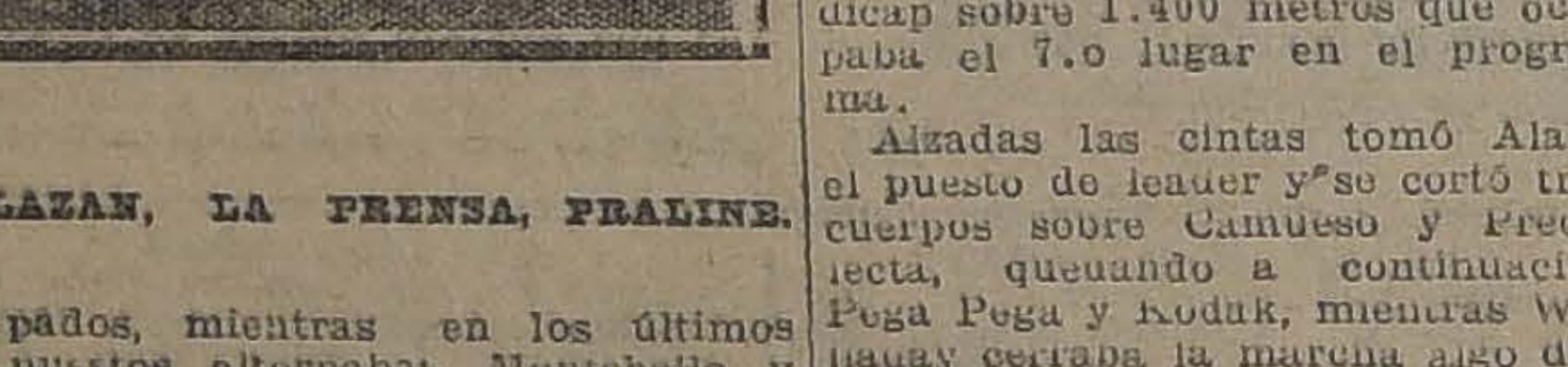

SEGUNDA CARRERA: INCONSTANTE, PUENTE ALTO, SIGMA, GONDOLERO.

En la tercera carrera, también para dos años perdedores, el triunfo correspondió a otro defensor de los colores de D. Galaz, Ispaham, que dió fácil cuenta de sus rivales.

Güira se encargó de hacer el gasto del tren perseguida a 1 cuerpo por Ispaham, Altachin, Ilatina y Kenneth, que corrían agrupados, mientras en los últimos puestos alternaban Montebello y Habilosa. Esta situación se mantuvo hasta que los competidores giraron el codo final, apareciendo en el derecho Ispaham al mando del lote, mientras en la curva se abría Cacerola, arrastrando a Kenmet, San Gotardo y Altachin. El hijo de Burlesco cubrió el derecho sin más rival que Ilatina a la que aventajó en la raya por 3 y medio cuerpo. A 4 cuerpos Cacerola alcanzó el tercer lugar delante de Montebello.

Tiempo: 1.6 2|5.

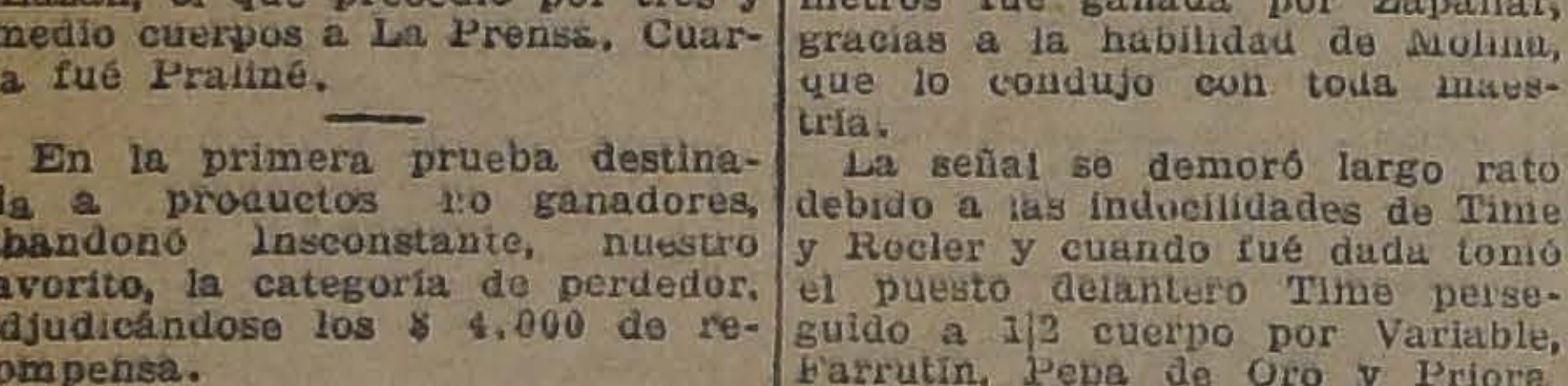

TERCERA CARRERA: ISPAHAM, ILATINA, CACEROLA, MONTEBELLO.

La 4.a carrera sobre 1.100 metros fué ganada por Zapallar, gracias a la habilidad de Molina, que lo condujo con toda maestría.

La señal se demoró largo rato debido a las indocilidades de Time y Rocler y cuando fué dada tomó el puesto delantero Time perseguido a 1|2 cuerpo por Variable, Farrutín, Pepa de Oro y Priora, quedando en último término Assaye. Al girar la curva el puntero se abrió y Zapallar mejoró repentinamente de colocación, deslizándose por el lado interior y tomando la punta frente a las galerías. Inútiles fueron los esfuerzos de Farrutín por dar alcance al leader, que en el mejor de los estilos lo precedió por más de un cuerpo de luz. A tres cuerpos alcanzó el tercer lugar Sir Jorge delante de Rocler.

Tiempo, 1.5 4|5.

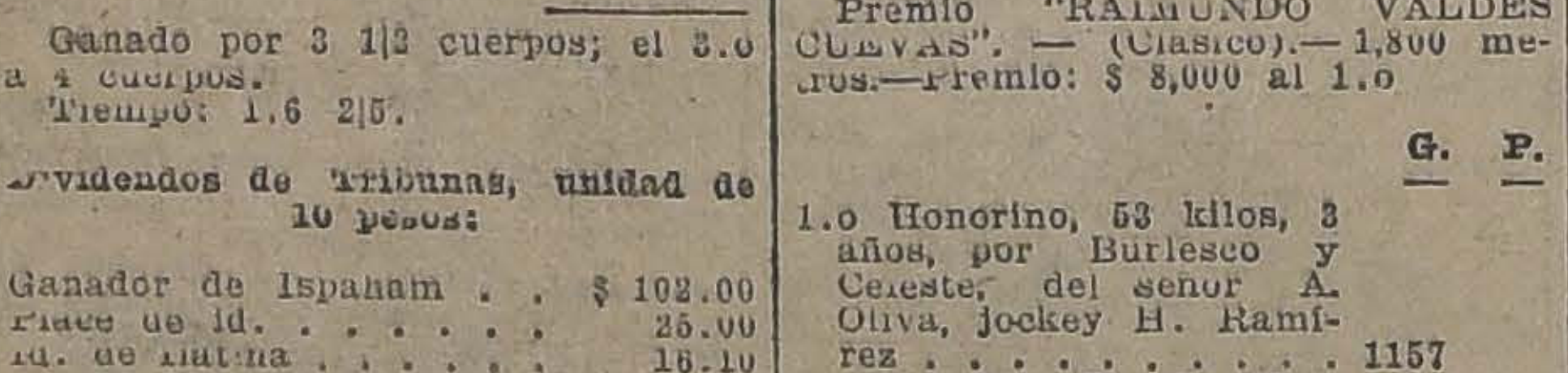

CUARTA CARRERA: ZAPALLAR, FARRUTIN, SIR JORGE, ROCLER.

Casi de extremo a extremo se impuso nuestra favorita Poruña en el premio Camorra sobre 1.400 metros.

Rentería punteó en las primeras distancias, para ser luego desalojada por Poruña, que se cortó tres cuerpos sobre Madagascar, que precedía por igual distancia a Whip, Rentería y Wintergreen. La hija de Pirapó hizo correr a un tren severísimo y al amparo de los kilos que recibía de sus rivales, desembocó a la recta con la ventaja adquirida en las primeras distancias e inútiles fueron los esfuerzos de Madagascar por darle alcance, pues nuestra favorita la precedió por dos y medio cuerpos. En los últimos tramos desfalleció Whip y el tercer lugar lo ocupó Rentería delante de Carbón.

Tiempo: 1.24.

Nuestro favorito Kodak obtuvo una hermosa victoria en el handicap sobre 1.400 metros que ocupaba el 7.o lugar en el programa.

Alzadas las cintas tomó Alavy el puesto de leader y se cortó tres cuerpos sobre Camueso y Predilecta, quedando a continuación Pega Pega y Kodak, mientras Welladay cerraba la marcha algo distanciada. Alavy imprimió un tren desenfrenado a la prueba, pero una vez en el derecho se vió asediado por Kodak, que le dominó frente a las galerías. El hijo de El Tango se defendió con éxito del ataque que en los tramos finales le llevó Pega Pega, que tuvo que contentarse con el segundo puesto a dos cuerpos. En un lento avance por fuera alcanzó Welladay el tercer lugar delante de Alavy. Ultima Predilecta.

Tiempo: 1.23.

Se dió término a la reunión con el premio Captain, sobre 2.000 metros, en la que obtuvo un laborioso triunfo Gloriola, gracias a la maestría con que la condujo Andrés Molina.

Alineados los competidores delante las cintas, estas fueron alzadas rápidamente, tomando el mando Mary Garden, seguida de Omar, de Guiton, Auvernia y Eton. Esta situación se mantuvo hasta el poste de los 1.400, donde Auvernia se cortó tres cuerpos al frente del grupo, manteniendo su colocación hasta pasada la última curva. Una vez en el derecho avanzaron simultáneamente Gloriola, Eton y Walter Scott, los que después de una emocionante lucha traspusieron el disco en el siguiente orden: Gloriola a 1 pescuezo de Walter Scott, y a la misma distancia terminó tercero Eton, cuarto fué Greenock.

Tiempo: 2.9 2|5.

RESULTADOS GENERALES

(Pista regular)

1.a carrera

Premio CRESCENDO.—1,400 metros.—Premios: $ 3,000 al 1.o

	G.	P.
1.o Boggle, 56 kilos, 3 años, por Hassard y Dundrennan, del Corral Arauco, jockey Alfonso Silva	576	380
2.o Alazán, 56, A. Molina	279	226
3.o La Prensa, 51, G. Guerra	44	46
4.o Praliné, 51, H. Ramírez	77	54
Don Gonzalo, 56, L. Bravo	116	145
Hyrcanie, 50, E. Cáceres	61	41
Xilopié, 48, J. Urzúa	60	48
Jaguar, 47, O. Contreras	227	118
Jorquera, 50, D. 2.o López	415	297
Polin, 47, M. Núñez	101	99
	2056	1454

Ganado por 3 1|2 cuerpos; el 3.o a 3 1|2 cuerpos.

Tiempo: 1.24.

No corrieron: Long-Long, 59; Xirgú, 54; Mamarracho, 53; Pochilo, 50; y Tatcho, 50.

Dividendos de Tribunas, unidad de 10 pesos:

Ganador de Boggle	$ 32.10
Placé de id.	15.60
Id. de Alazán	16.70
Id. de La Prensa	57.40

Dividendos de Galerías, unidad de 5 pesos:

Ganador de Boggle	$ 17.80
Placé de id.	8.40
Id. de Alazán	10.60
Id. de La Prensa	16.50

Dividendos de Viña del Mar, unidad de 5 pesos:

Ganador de Boggle	$ 16.90
Placé de id.	8.10
Id. de Alazán	11.30
Id. de La Prensa	16.50

2.a carrera

Premio CONSTANT. — 1,100 metros.—Premios: $ 4,000 al 1.o

	G.	P.
1.o Inconstante, 54 kilos, 2 años, por Burlesco y Silene, del señor D. Galáz, jockey D. 2.o López	1616	881
2.o Puente Alto, 54, H. Ramírez	474	386
3.o Sigma, 54, L. Bravo	806	287
4.o Gondolero, 54, Alfonso Silva	257	195
Nonesuch, 56, J. Oregón	47	48
Jason, 51, I. Muñoz	10	13
Kolman, 54, J. Arancibia	42	35
Huella, 49, S. Jiménez	157	148
Safira, 49, F. Lanzoni	37	38
	2946	2031

Ganado por 3 cuerpos; el 3.o a 4 cuerpos.

Tiempo: 1.5 2|5.

No corrieron: Ardelión, 54; y Percala, 52.

Dividendos de Tribunas, unidad de 10 pesos:

Ganador de Inconstante	$ 16.40
Placé de id.	11.00
Id. de Puente Alto	12.40
Id. de Sigma	13.20

Dividendos de Galerías, unidad de 5 pesos:

Ganador de Inconstante	$ 8.60
Placé de id.	5.80
Id. de Puente Alto	6.70
Id. de Sigma	6.70

Dividendos de Viña del Mar, unidad de 5 pesos:

Ganador de Inconstante	$ 8.95
Placé de id.	5.80
Id. de Puente Alto	7.49
Id. de Sigma	6.70

3.a carrera

Premio CACHIYUYO.—1,100 metros.—Premios: $ 4,000 al 1.o

	G.	P.
1.o Ispaham, 54 kilos, 2 años, por Burlesco y Superiora, del señor D. Galáz, jockey D. 2.o López	279	223
2.o Ilatina, 54, A. Molina	968	548
3.o Cacerola, 49, H. Huerta	89	53
4.o Montebello, 54, V. Jara	1041	573
Altachín, 54, A. Nieto	59	52
Kenneth, 51, M. Núñez	283	157
Mal Día, 54, Alfonso Silva	123	98
San Gotardo, 54, G. Guerra	142	106
Güira, 49, L. Jopia	33	45
Habilosa, 52, P. Morales	167	127
La Toto, 52, Armando Silva	28	46
	3162	2026

Ganado por 3 1|2 cuerpos; el 3.o a 4 cuerpos.

Tiempo: 1.6 2|5.

Dividendos de Tribunas, unidad de 10 pesos:

Ganador de Ispaham	$ 102.00
Placé de id.	25.00
Id. de Ilatina	16.10
Id. de Cacerola	75.00

Dividendos de Galerías, unidad de 5 pesos:

Ganador de Ispaham	$ 66.60
Placé de id.	13.90
Id. de Ilatina	7.80
Id. de Cacerola	45.20

Dividendos de Viña del Mar, unidad de 5 pesos:

Ganador de Ispaham	$ 84.30
Placé de id.	15.30
Id. de Ilatina	7.50
Id. de Cacerola	25.80

4.a carrera

Premio CHELA.—1,100 metros.—Premio: $ 3,000 al 1.o

	G.	P.
1.o Zapallar, 61 kilos, 5 años, por Pioneer y Azalea, del Corral Constancia, jockey A. Molina	953	495
2.o Farrutín, 50, M. Núñez	770	447
3.o Sir Jorge, 45, P. Rebolledo	80	77
4.o Rocler, 56, Alfonso Silva	331	263
Charlatán, 58, Armando Silva	311	188
Assaye, 53, I. Muñoz	41	30
Time, 53, L. A. Jerez	284	167
Variable, 53, A. Garay	536	315
Priora, 51, O. Contreras	173	120
Find Out, 51, J. Osorio	202	170
Tortilla, 51, L. Bravo	225	174
Maritornes, 49, N. Ramírez	41	36
Pepa de Oro, 49, G. Guerra	416	344
Obretch, 45, L. A. Morgado	8	7
	4401	2823

Ganado por 2 cuerpos; el 3.o a 3 cuerpos.

Tiempo: 1.5 4|5.

No corrieron: Alicahue, 61; Henry Clay, 58; Gorgonzola, 56; Hesperia, 56; Burguesa, 54; Glaneuse, 51; Madamo, 51; y Prothos, 48.

Dividendos de Tribunas, unidad de 10 pesos:

Ganador de Zapallar	$ 41.60
Placé de id.	20.20
Id. de Farrutín	21.30
Id. de Sir Jorge	75.90

Dividendos de Galerías, unidad de 5 pesos:

Ganador de Zapallar	$ 25.00
Placé de id.	10.60
Id. de Farrutín	10.60
Id. de Sir Jorge	31.30

Dividendos de Viña del Mar, unidad de 5 pesos:

Ganador de Zapallar	$ 27.80
Placé de id.	12.90
Id. de Farrutín	13.30
Id. de Sir Jorge	27.50

SEXTA CARRERA: PORUÑA, MADAGASCAR, RENTERIA, CARBON.

5.a carrera

Premio "RAIMUNDO VALDES CUEVAS". — (Clásico).—1,800 metros.—Premio: $ 8,000 al 1.o

	G.	P.
1.o Honorino, 53 kilos, 3 años, por Burlesco y Celeste, del señor A. Oliva, jockey H. Ramírez	1157	
2.o Ximena, 51, J. Vergara	1488	
3.o Reina Hortensia, 49, L. Bravo	401	
	3046	

Ganado por 2 1|2 cuerpos; el 3.o a 5 cuerpos.

Tiempo: 1.52 1|5.

Dividendos de Tribunas, unidad de 10 pesos:

Ganador de Honorino	$ 23.70

Dividendos de Galerías, unidad de 5 pesos:

Ganador de Honorino	$ 12.40

Dividendos de Viña del Mar, unidad de 5 pesos:

Ganador de Honorino	$ 13.00

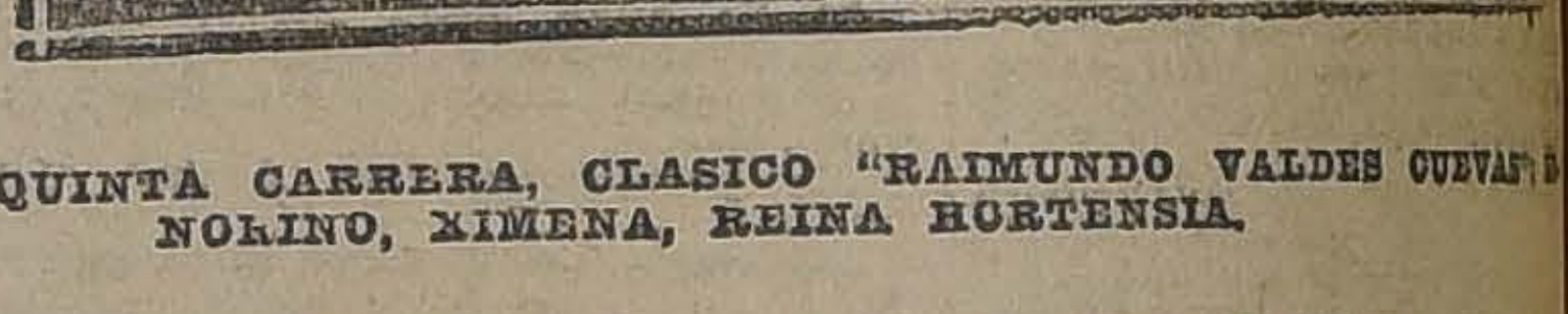

QUINTA CARRERA, CLASICO "RAIMUNDO VALDES CUEVAS": HONORINO, XIMENA, REINA HORTENSIA.

6.a Carrera

Premio CAMORRA. — Distancia: 1,400 metros. — Premios: $ 3,500 al 1.o.

	G.	P.
1.o Poruña, con 45 kilos, 3 años, por Pirapó y Doncella, del señor S. Polloni, jockey, O. Contreras	663	438
2.o Madagascar, con 43 kilos, jinete, H. Ramírez	642	495
3.o Rentería, con 53 kilos, jinete, A. Silva	794	348
4.o Carbón, con 58 kilos, jinete, J. Vergara	271	158
Go Lady, con 58 kilos, jinete, A. Godoy	511	248
Partiquina, con 57 kilos, jinete, L. Zamora	415	224
Whip, con 55 kilos, jinete, A. Molina	722	496
Sirsac, con 53 kilos, jinete, G. Guerra	514	299
Xantella, con 53 kilos, jinete, A Nieto	79	67
Wintergreen, con 51 kilos, jinete, J. Urzúa	115	105
Total	4726	2878

Ganado por 2 y medio cuerpos; el 3.o a 2 cuerpos.

Tiempo 1.24.

No corrieron: Fugitiva, con 56 y Tempe [illegible]

Dividendos: Tribunas, unidad de $ 10

Ganador de Poruña	$ 64.10
Placé de id.	20.00
Id. de Madagascar	18.80
Id. de Rentería	22.50

Dividendos: Galerías, unidad de $ 5

Ganador de Poruña	$ 36.00
Placé de id.	13.10
Id. de Madagascar	10.50
Id. de Rentería	14.90

Dividendos: Viña del Mar, unidad de $ 5

Ganador de Poruña	$ 44.50
Placé de id.	14.00
Id. de Madagascar	10.80
Id. de Rentería	18.80

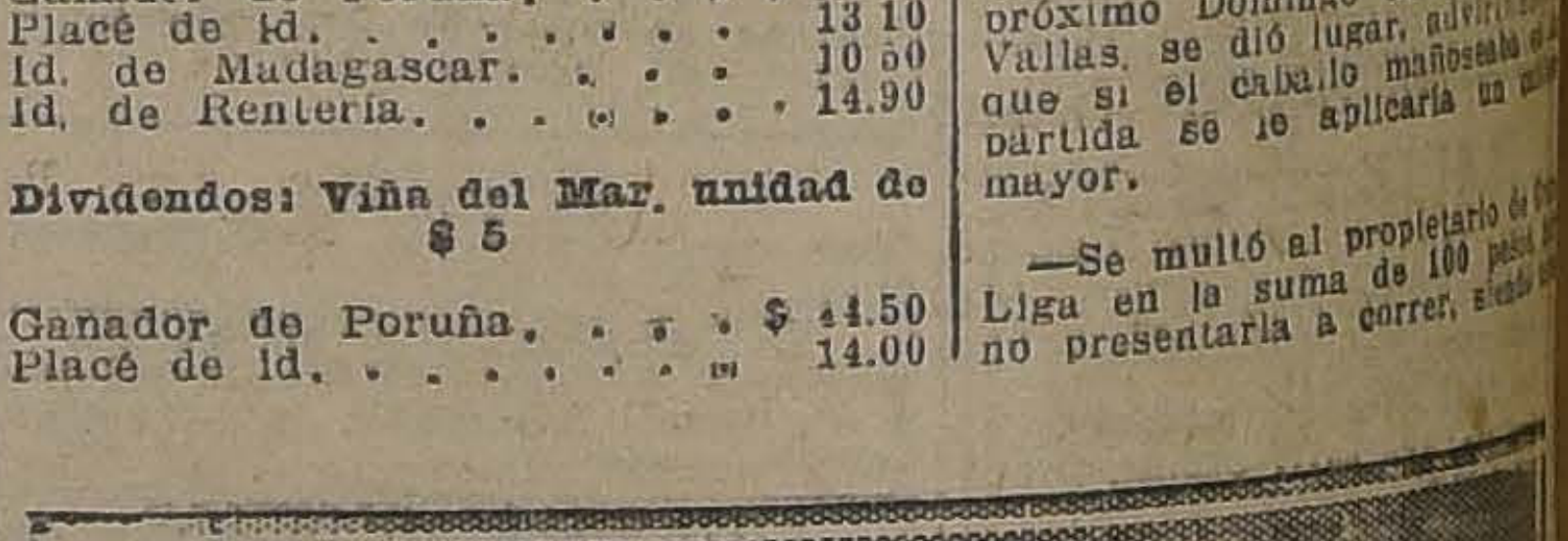

SEPTIMA CARRERA: KODAK, PEGA PEGA, WELLADAY, ALAVY.

7.a Carrera

Premio CELSO. — Distancia: 1,400 metros. — Premios: $ 3,500 al 1.o.

	G.	P.
1.o Kodak, con 48.5 kilos, 3 años, por El Tango y Ketleness, del señor E. Anguita, jockey, Alf. Silva	980	465
2.o Pega Pega, con 46.2 kilos, jinete L. Bravo	1485	621
3.o Welladay, con 60 kilos, jinete, J. Bernal	1624	513
4.o Alavy, con 47 kilos, jinete, S. Jiménez	690	270
Predilecta, con 48 kilos, jinete, J. Pinto	215	127
Camueso, con 48.8 kilos, jinete, G. Guerra	533	266
Total	5527	465

Ganado por 2 cuerpos; el 3.o a 4 cuerpos.

Tiempo: 1.23.

No corrió Eton, con 54 kilos.

Dividendos: Tribunas, unidad de $ 10

Ganador de Kodack	$ 50.80
Placé de id.	20.90
Id. de Pega Pega	17.60

Dividendos: Galerías, unidad de $ 5

Ganador de Kodack	$ 28.00
Placé de id.	11.70
Id. de Pega Pega	9.40

Dividendos: Viña del Mar, unidad de $ 5

Ganador de Kodack	$ 28.70
Placé de id.	12.10
Id. de Pega Pega	9.60

8.a Carrera

Premio CAPTAIN. — 2,000 metros. — $ 3,500 al 1.o.

	G.	P.
1.o Gloriola, con 54 kilos, 5 años, por Melbourne y Jimena, del Corral Kanguroo, jockey, A. Molina		
2.o Walter Scott, con 48.5 kilos, jinete, Alf. Silva	651	
3.o Eton, con 57 kilos, jinete, H. Ramírez	471	
4.o Greenoch, con 60 kilos, jinete, M. Gamboa	1915	
Mary Garden, con 58 kilos, jinete, J. M. Baeza	663	
Papagayo, con 49 kilos, jinete, G. Guerra	474	
Bordeaux, con 46.2 kilos, jinete, L. Bravo	984	
Ficticio, con 46 kilos, jinete, S. Jiménez	253	
Auvernia, con 45 kilos, jinete, U. Ibarra	488	
Guiton, con 41 kilos, jinete, P. Silva	[illegible]	
Total	[illegible]	

Ganado por 1 y medio cuerpo; el 3.o a 1 y medio cuerpo.

Tiempo: 2.9 2|5.

No corrieron: Flapper, con [illegible] kilos; Kansas, con 43 y Chacoli con

Dividendos: Tribunas, unidad de

Ganador de Gloriola	
Placé de id.	
Id. de W. Scott	
Id. de Etón	

Dividendos: Galerías, unidad de

Ganador de Gloriola	
Placé de id.	
Id. de W. Scott	
Id. de Eton	

Dividendos: Viña del Mar, unidad de $ 5

Ganador de Gloriola	
Placé de id.	
Id. de W. Scott	
Id. de Eton	

NOTICIAS DIVERSAS

PREPARADORES DE LOS GANADORES DE AYER EN AMBOS HIPODROMOS

Club Hípico

Boggle, P. Polanco.
Inconstante, D. Galaz.
Ispahan, D. Galaz.
Zapallar A. Huerta.
Honorino, C. Lacalle.
Poruña, E. Emeres.
Kodak, P. Polanco.
Gloriola, F. Guzmán.

Hipódromo Chile

Copón, L. Navarro.
Henry Clay, R. Valenzuela.
Bolero, M. Vargas.
Genthlhomme, R. Ramírez.
Alita, J. Garay.
Palillo, F. Peralta.
Golosina, J. B. Ramírez.

En la 2.a Carrera reclamaron Nonesuch, Gondolera y Huella contra Sigma, por haberlos cruzado en la partida, y además Gondolera por haber sido estrellada en el poste de los 800 metros. Comprobado el reclamo por los señores jueces de Partida y Cancha, el Comisariato acordó suspender por un mes al jockey de Sigma, Luis Bravo.

—El señor Juez de Partida notificó el jockey Victor Jara, que si en lo sucesivo no paraba bien sus caballos en el punto de partida sería multado.

—En la 3.a Carrera, reclamó Kenneth contra Cacerola, por haberse abierto en la curva; no se dió lugar al reclamo por haberse comprobado que fué casual.

—El Juez de Partida suspendió por dos meses a Tisné y Rocler, por indóciles para partir.

—A una solicitud del dueño de Indiano para presentarlo a correr el próximo Domingo en la carrera de Vallas, se dió lugar, advirtiéndose que si el caballo mañoseaba en la partida se le aplicaría una multa mayor.

—Se multó al propietario de Liga en la suma de 100 pesos por no presentarla a correr, siendo ya la tercera vez que se repite el mismo caso.

—Se multó en la suma de [illegible] por no montar al toque de campana a los jockeys J. Galaz, E. Acuña y G. Guerra.

'La Hípica'

Sociedad Anónima.

Sólo hasta las 6 de la tarde hoy

tiene usted tiempo para suscribir acciones de esta Sociedad.

ACCIONES RESERVADAS

A las personas que hicieron reservar acciones la semana pasada, se les ruega pasar a retirarlas antes de las 6 de la tarde de hoy.

Horas de oficina: de 10 a 12, y de 2 a 6.

El Director-Gerente

NEGOCIO DE OCASION

Un espléndido negocio de Botica y Droguería, situado en la parte más central de la ciudad, muy bien surtido y con gran clientela, se vende de ocasión, con facilidades de pago, por tener que ausentarse su propietario.

DIRIGIRSE: ENRIQUE WARNKER, AGUSTINAS 1120

LA COLMENA
SIGUE NUESTRO GRAN EXITO :: LIQUIDACION ABSOLUTA :: ROPA BLANCA
CAMISAS DIA, CLASE SUPERIOR, DESDE $ 3.90 | CALZONES . . . . $ 4.50
DE NOCHE . . . . $ 9.50 | JUEGOS COMPLETOS, DESDE . . . . . $ 33.00
EN NUESTROS ALMACENES ESTADO DEL 37 AL 53 - "LA COLMENA"

LA REUNION DE LA MAÑANA DE AYER EN EL HIPODROMO CHILE

Ante una numerosa concurrencia se efectuaron ayer las carreras matinales del Hipódromo Chile.

Una carrera injustamente perdida por el favorito Rodrigo, en la prueba de apertura, fué ganada por Copón.

Honduras lució sus colores al frente, perseguida por Apúntale, Gallión, Copón y Gaitero, orden que se conservó con escasas variantes hasta la entrada de la recta. Ahí atropelló Copón y pasó al puesto de honor, que lo conservó hasta la meta, defendiéndose escasamente del tardío avance de Rodrigo, que remató a media cabeza. El tercer lugar a igual distancia, lo ocupó Hara-Kiri, delante de Gaitero.

Tiempo: 1.14 4|5.

En forma desenvuelta alcanzó Henry Clay la victoria en el premio Estrella, sobre 1,200 metros, donde contaba con una de las más altas cotizaciones.

Puesto el lote en movimiento, tomaron la vanguardia Glacé, Popy, Name y Henry Clay y corrieron los primeros 400 metros separados. A esa altura, Henry Clay se destacó sobre sus perseguidores y desembocó a la recta con 3 cuerpos sobre Glacé y Name, que inútilmente trataron de descontar esta ventaja y consiguieron sólo el segundo y tercer puestos, respectivamente. Cuarto, Asiático.

Tiempo: 1.13 2|5.

Bolero fué el vencedor de la tercera carrera, sobre una distancia de 1,200 metros.

Costo punteó en las primeras distancias, pero luego fué desalojado por Aceituna, que se cortó un cuerpo sobre él, quedando más atrás Alucita, Finlandia y Bolero. Girada la curva, la puntera se rindió y se trabó una interesante lucha entre Alucita y Bolero, de la cual salió victorioso el hijo de Flo, que logró un pescuezo sobre su tenaz enemiga. El tercer lugar, a un cuerpo, lo conservó Costo, delante de Chichí.

Tiempo: 1.14 3|5.

El gran favorito Chañar no figuró en la cuarta carrera, sobre 1,500 metros, que se resolvió por la sorpresa de Gentilhomme.

Sovereing y Octubre se lanzaron al frente y, corridos 200 metros, tomó el hijo de Siberien resueltamente la punta, tomando dos cuerpos sobre Sovereing, que a su vez precedía por cuatro al resto del lote, que venía encabezado por Willibrodo, Slava y Piltrafa. Al girar el codo final, las distancias se fueron estrechando, y una vez en el derecho, los punteros fueron dominados por Gentilhomme y Slava, que, empeñados en lucha, cruzaron la raya con un pescuezo a favor del hijo de Mustafá. A medio cuerpo, conservó el tercer puesto Octubre, delante de Willibrodo y Mamarracho, que empataron el cuarto puesto.

Tiempo: 1.33 3|5.

El Stud de la Sociedad "La Hípica" se anotó su primera victoria en el Hipódromo Chile, con el triunfo de Alita, que estaba muy abandonada en las cotizaciones.

Puesto el lote en movimiento, tomó Saltarella el puesto de peligro, perseguida por Gran Dama, Alita, Hesperia y Peyuco. El tren fué muy violento, y en la recta, la puntera desapareció ante el segundo avance de Alita, que se cortó al frente de sus rivales. Pero en los últimos tramos, el triunfo de la hija de El Tango se vió comprometido por la entrada de Riodina, que remató segunda a 1|2 cuerpo. A un pescuezo ocupó Campo Santo el tercer lugar, precediendo a Peyuco.

Tiempo: 1.13 2|5.

Al galope corto triunfó el favorito Palillo en la prueba de fondo sobre 1,900 metros.

La señal se dió rápidamente, tomando el puesto de leader Don César, perseguido por Carranza, Iriarte y Slogan, quedando en los últimos puestos Dover. Corriendo a un tren regularmente sostenido, se desarrolló la prueba hasta la entrada de la recta, donde Palillo, que había mejorado sus posiciones, atropelló y dió cuenta de sus rivales con gran facilidad, para vencer en la raya por más de dos cuerpos a Don César. El tercer lugar, a un cuerpo, correspondió a Iriarte, delante de Slogan.

Tiempo: 2. 4|5.

Se clausuró la mañana hípica con el premio Enorme, sobre 1,200 metros, que constituyó un holgadísimo triunfo para Golosina.

Melusine se disparó cuatro cuerpos sobre Alacrán, quedando más atrás La Nuez, Provenza y Filoche. Girada la curva, la puntera entregó sus posiciones ante el avance de Golosina, que se había deslizado por el lado interior con mucha fortuna. Inútil fué la entrada de la favorita Filoche, pues Golosina la venció al galope por 3 cuerpos. El tercer lugar, a un cuerpo, lo conservó La Nuez, delante de Marialva.

Tiempo: 1.13 2|5.

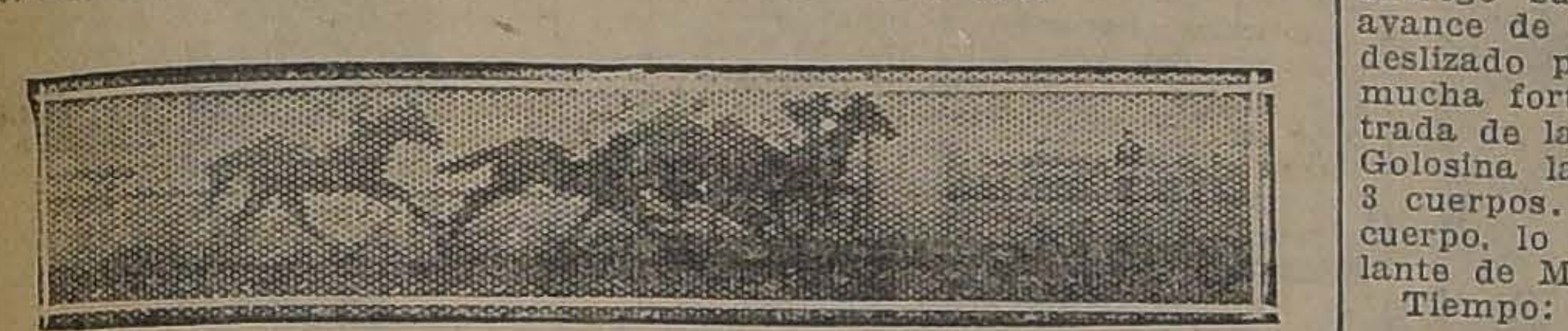

PRIMERA CARRERA:: COPON, RODRIGO, HARA KIRI, GAITERO.

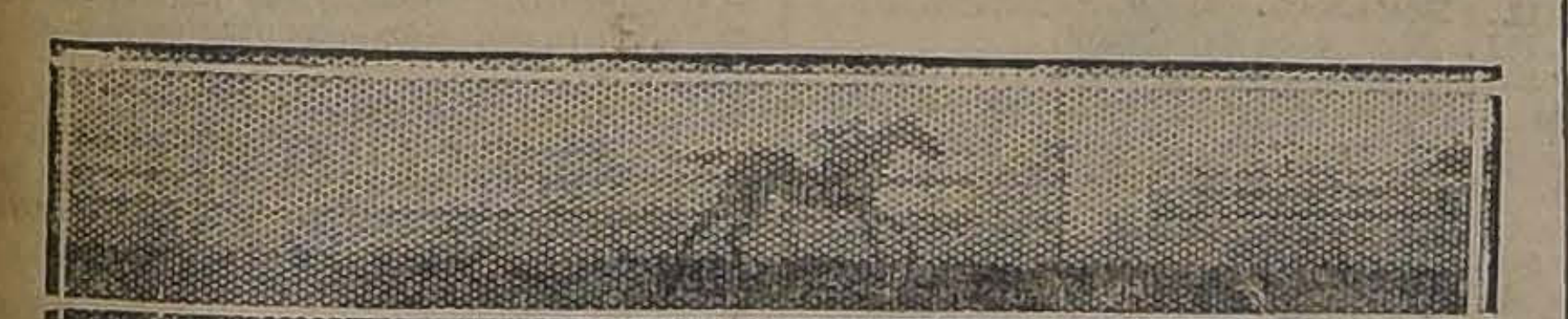

SEGUNDA CARRERA: HENRY CLAY, GLACE, NAME, ASIATICO.

TERCERA CARRERA: BOLERO, ALUCITA, COSTO, CHICHI.

CUARTA CARRERA: GENTILHOMME, SLAVA. OCTUBRE, WILLIBRODO

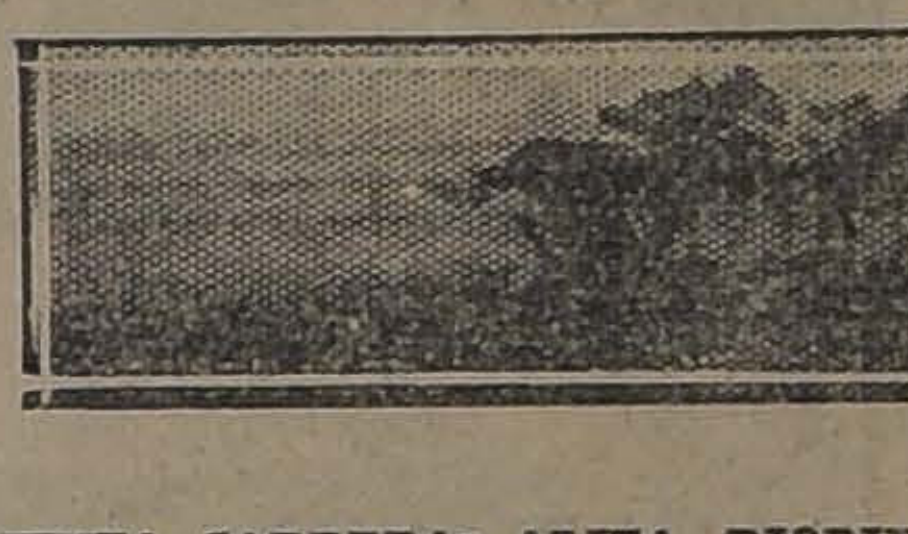

QUINTA CARRERA: ALITA, RIODINA, CAMPO SANTO, PEYUCO.

SEXTA CARRERA: PALILLO, DON CESAR, IRIARTE, SLOGAN.

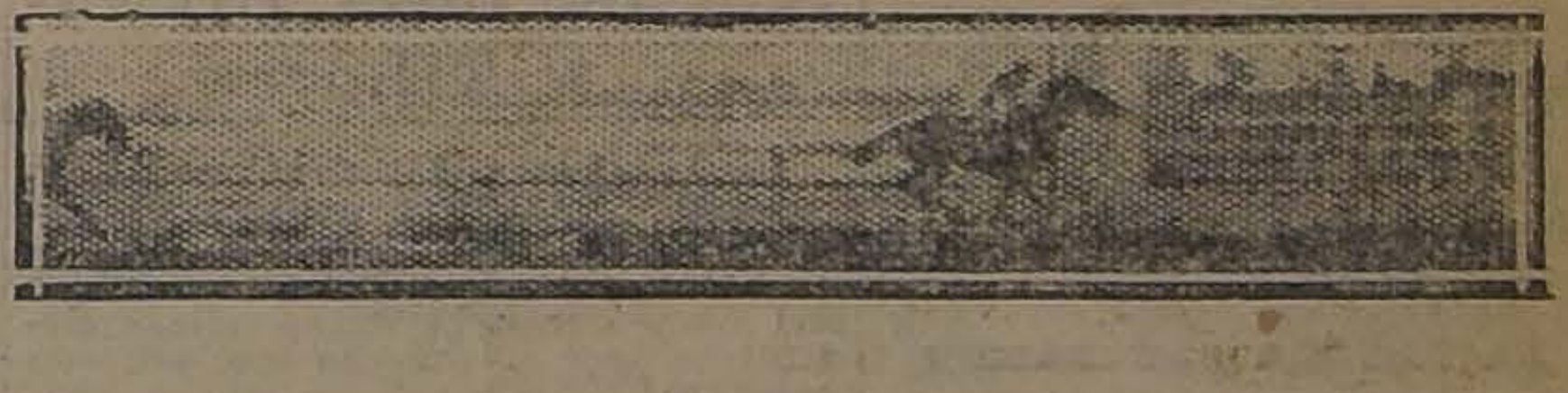

SEPTIMA ARREBA: GOLOSINA, FILOCHE, LA NUEZ, MARIALVA.

RESULTADOS GENERALES

Primera carrera

Premio ESTELA.— 1,200 metros. $ 1,500 al 1.o, 300 al 2.o y 150 al 3.o

	G.	P.
1.o Copon, 60 kilos, 6 años, por el Pícaro y Chilena, del Stud Sportman, jockey, A. Godoy	119	73
2.o Rodrigo, 59 kilos, J. Oregon	385	179
3.o Hara Kiri, 47 kilos, C. Santander	38	35
4.o Gaitero, 52 kilos, C. Pombet	101	85
Gallion, 58 kilos, E. Canales	216	158
Apúntale, 56 kilos, J. Vergara	283	274
Injuria, 55 kilos, L. Guzmán	302	178
Allipen, 54 kilos, R. Acuña	51	24
Madame Bovary, 54 kilos, M. J. Silva	197	164
Pispirita, 53 kilos, L. Jerez	48	26
Lustre, 46 kilos, M. Núñez	161	138
Royal Blue, 45 kilos, J. Pinto	94	58
Honduras, 40 kilos, R. Astorga	77	47
	2072	1438

Ganado por 1|2 cabeza, el 3.o a igual distancia.
Tiempo: 1.14 4|5.
No corrieron Glú, con 52; Activo 50, Gran Liga, 47; Griega, 42 y Roulotte, 40.

Dividendos de Tribunas, unidad de $ 5.00

Ganador de Copon	$	78.30
Placé de id.		28.00
Id. de Rodrigo		14.40
Id. de Hara Kiri		53.00

Dividendos de Galerías, unidad de $ 2.00

Ganador de Copon	$	43.10
Placé de id		14.40
Placé de Rodrigo		7.40
Id. de Hara Kiri		18.30

Dividendos de Viña del Mar, unidad de $ 5.00

Ganador de Copon	$	250.50
Placé de id.		35.30
Id. de Rodrigo		16.60
Id. de Hara Kiri		80.80

2.a carrera

Premio ESTRELLA. — 1,200 metros.— $ 1,500 al 1.o, 300 al 2.o y 150 al 3.o

	G.	P.
1.o Henry Clay, 51 kilos, 5 años, por Eclair y Pillita, del Stud Lonquen, jockey, D. López	403	303
2.o Glacé, 52 kilos J. Vergara	847	485
3.o Name, 50 kilos, J. Osorio	302	153
4.o Asiático, 56 kilos, C. Pombet	266	162
Espadaña, 58 kilos, S. Villanueva	57	31
La Valliere, 54 kilos, R. Ubilla	108	57
Toinette, 54 kilos, G. Guerra	205	144
Corillon, 54 kilos, A. Nieto	95	64
Luminosa, 52 kilos, A. Garay	64	61
Arras, 52 kilos, C. Santander	214	130
Taglioni 51 kilos, R. Acuña	42	35
Fiero, 51 kilos, L. Lorca	55	47
Tombola, 50 kilos, L. Guzmán	50	33
Popy, 47 kilos, J. Galaz	208	131
Tarnopol, 46 kilos, J. Pinto	64	55
	3000	1891

Ganado por 3 cuerpos, el 3.o a 1 pescuezo.
Tiempo: 1.13 2|5.
No corrieron: Jettatura, 48; Farnesio, 44; Curioso, 40.

Dividendos de Tribunas, unidad de $ 5.00

Ganador de Henry Clay	$	32.70
Placé de id.		9.20
Id. de Glacé		7.60
Id. de Name		13.30

Dividendos de Galerías, unidad de $ 5.00

Ganador de Henry Clay	$	10.70
Placé de id.		3.80
Id. de Glacé		4.00
Id. de Name		7.60

Dividendos de Viña del Mar, unidad $ 2.00

Ganador de Henry Clay	$	31.40
Placé de id.		12.40
Id. de Glacé		[illegible]
Id. de Name		16.10

3.a carrera

Premio ELIA.— 1,200 metros. — $ 1,500 al 1.o 300 al 2.o y 150 al 3.o

	G.	P.
1.o Bolero, 49 kilos, 5 años, por Flo y La Dance, del señor G. Vallespir, jockey, J. Osorio	528	298
2.o Alucita, 53 kilos, A. Nieto	964	648
3.o Costo, 46 kilos, M. Núñez	387	282
4.o Chichí, 51 kilos, E. Cáceres	113	69
Sacarina, 59 kilos, L. Carrasco	327	182
Merengue II, 57 kilos, M. J. Silva	150	41
Fimar, 55 kilos, A. Pombet	346	220
Mollaca, 54 kilos, J. Galaz	28	29
Aralar, 54 kilos, J. Lorca	57	28
Turquesa, 49 kilos, G. Guerra	367	249
Inés de Suárez, 48 kilos, L. Bravo	189	156
Finlandia, 48 kilos, R. Acuña	32	37
Aceituna, 47 kilos, J. Pinto	719	418
	4207	2657

Ganado por pescuezo; el 3.o a 1 cuerpo.
Tiempo: 1.14 2|5.
No corrieron: Maraca, 52; Honolulu, 50; Pochilo, 45.

Dividendos de Tribunas, unidad de $ 5.00

Ganador de Bolero	$	35.80
Placé de id.		11.50
Id. de Alucita		8.20
Id. de Costo		11.20

Dividendos de Galerías, unidad de $ 2.00

Ganador de Bolero	$	13.70
Placé de id.		4.40
Id. de Alucita		3.60
Id. de Costo		4.70

Dividendos de Viña del Mar, unidad de $ 5.00

Ganador de Bolero	$	57.80
Placé de id.		15.10
Id. de Alucita		10.20
Id. de Costo		17.50

4.a carrera

Premio ELECTOR. — 1,500 metros.— $ 2,000 al 1.o, 400 al 2.o y 200 al 3.o

	G.	P.
1.o Gentilhomme, 51 kilos, 3 años, por Mustafá y Catamarca, del señor A. León, A., jockey, M. J. Silva	292	188
2.o Slava, 51 kilos, G. Guerra	678	398
3.o Octubre, 60 kilos, C. Pombet	755	360
4.o Willibrodo, 46 kilos, O. Contreras	330	240
4.o Mamarracho, 44 kilos, C. Santander	463	313
Chañar, 51 kilos, D. López	1502	549
Sovereing, 48 kilos, J. Osorio	652	286
Piltrafa, 48 kilos, J. Urzúa	64	47
Marcola, 43 kilos, M. Núñez	226	145
Mamadeira, 40 kilos, P. Reboledlo	264	182
Roulotte, 40 kilos, A. Sánchez	51	50
	5277	2764

Ganado por 1 pescuezo, el 3.o a 1|2 cuerpo.
Tiempo: 1.33 3|5.
No corrieron: La Prensa, 45; Glacé 40.

Dividendos de Tribunas, unidad de $ 5.00

Ganador de Gentilhomme	$	81.30
Placé de id.		18.30
Id. de Slava		11.50
Id. de Octubre		12.10

Dividendos de Galerías, unidad de $ 2.00

Ganador de Gentilhomme	$	17.40
Placé de id.		5.20
Id. de Slava		5.00
Id. de Octubre		5.20

Dividendos de Viña del Mar, unidad de $ 5.00

Ganador de Gentilhomme	$	40.70
Placé de id.		13.50
Id. de Slava		16.50
Id. de Octubre		15.10

Quinta carrera

Premio EPPING.—1.200 metros.—$ 1,500 al 1.o; $ 300 al 2.o y $ 150 al 3.o

	G.	P.
1.o Alita, 49 kilos, 3 años, por El Tango y Chilena, del Stud Alboyanco, jockey, L. Bravo	191	123
2.o Riodina, 44 kilos, O. Contreras	331	174
3 Campo Santo, 51 kilos, M. J. Silva	473	339
4.o Peyuco, 49 kilos, R. Acuña	381	210
Gran Dama, 54 kilos, M. Pérez	827	427
Agosto, 54 kilos, C. Pombet	183	118
Pelencón, 51 kilos, J. Vergara	719	443
Carbonero, 50 kilos, J. Lorca	573	316
Salada, 49 kilos, E. Aguilera	70	22
Mulato, 48 kilos, A. Guerra	65	48
Hesperia, 48 kilos, J. Pinto	318	254
Navira, 47 kilos, C. Santander	527	294
Saltarella, 47 kilos, J. Pinto	546	301
Madamo, 40 kilos, A. Sánchez	412	305
	5686	3474

Ganado por 1|2 cabeza; el 3.o a pescuezo.
Tiempo: 1.14.
No corrieron: Cara Carmen, 58 kilos; Alicahue, 57; Sovereing, 48; Willibrodo, 46.

Dividendos de tribunas, unidad de $ 5.00

Ganador de Alita	$	134.00
Placé de Id.		38.70
Id. de Riodina		28.90
Id. de Campo Santo		17.20

Dividendos de galerías, unidad de $ 2.00

Ganador de Alita	$	53.20
Placé de Id.		13.00
Id. de Riodina		10.90
Id. de Campo Santo		5.10

Dividendos de Viña del Mar, unidad de $ 5.00

Ganador de Alita	$	78.60
Placé de Id.		21.80
Id. de Riodina		37.10
Id. de Campo Santo		16.10

Sexta carrera

Premio EL TUL.—1.900 metros.—$ 2,500 al 1.o; $ 500 al 2.o, y $ 250 al 3.o

	G.	P.
1.o Palillo, 52 kilos, 5 años, por Pirapó y Semifusa, del señor F. Peralta, jockey, C. Pombet	1578	607
2.o Don César, 50 kilos, J. Osorio	489	257
3.o Iriarte, 53 kilos, J. Vergara	1369	702
4.o Slogán, 47 kilos, L. Zamora	895	379
Ever, 61 kilos, M. Verdejo	815	290
Carranza, 60 kilos, A. Nieto	363	207
Dover, 53 kilos, M. J. Silva	652	341
Frangollo, 52 kilos, C. Santander	601	204
Negro, 40 kilos, L. Morgado	69	48
Xenil, 40 kilos, S. Jiménez	271	201
	2102	3236

Ganado por 3 cuerpos; el 3.o, a 1 cuerpo.
Tiempo: 2" 4|5.
No corrió Gallion, 40 kilos.

Dividendos de tribunas, unidad de $ 5.00

Ganador de Palillo	$	20.20
Placé de Id.		8.70
Id. de Don César		13.70
Id. de Iriarte		8.20

Dividendos de galerías, unidad de $ 2.00

Ganador de Palillo	$	9.10
Placé de Id.		3.50
Id. de Don César		5.70
Id. de Iriarte		4.10

Dividendos de Viña del Mar, unidad de $ 5.00

Ganador de Palillo	$	20.70
Placé de Id.		9.10
Id. de Don César		15.90
Id. de Iriarte		10.80

Otava carrera

Premio ENORME.—1.200 metros.—$ 1,500 al 1.o; $ 300, al 2.o y $ 150 al 3.o

	G.	P.
1.o Golosina, 43 kilos, 5 años, por Melbourne y Oranane, del señor B. Ramírez, jockey, J. Pinto	795	383
2.o Filoche, 51 kilos, C. Pombet	1582	452
3.o La Nuez, 49 kilos, E. Aguilera	400	184
4.o Marialva, 45 kilos, C. Santander	323	149
Camouflage, 61 kilos, M. Araya	9	10
Provenza, 57 kilos, E. Canales	1194	319
Bustte, 56 kilos, S. Rojas	19	14
Melusine, 55 kilos, M. Pérez	1241	343
Alacrán, 54 kilos, J. Osorio	1115	336
	6681	2249

Ganado por 3 cuerpos; el 3.o a 1 cuerpo.
Tiempo: 1.13 2|5.
No corrieron: Minneápolis, 54 kilos; Albaycín, 50 kilos; Fagra, 46; Poruña, 40.

Dividendos de tribunas, unidad de $ 5.00

Ganador de Golosina	$	37.80
Plasé de Id.		9.40
Id. de Filoche		8.70
Id. de La Nuez		14.10

Dividendos de galerías, unidad de $ 2.00

Ganador de Golosina	$	18.60
Placé de Id.		4.00
Id. de Filoche		3.40
Id. de La Nuez		5.80

Dividendos de Viña del Mar, unidad de $ 5.00

Ganador de Golosina	$	44.20
Placé de Id.		11.50
Id. de Filoche		8.50
Id. de La Nuez		13.90

Sándalo Henry
(Esencia de Sándalo, Azul de Metileno y Salol)
Los 3 agentes que destruyen radicalmente los gérmenes de la BLENORRAGIA y de todas las enfermedades de LAS VIAS URINARIAS. Curación certera.
Agentes concesionarios: Monjitas 739. Víctor Corry. Sucesor de M. ARDITI y Co.

MUEBLES
de todas clases, a precios sumamente bajos, y con grandes facilidades de pago, vende la
Mueblería Arturo Prat
ARTURO PRAT 188
Consulte nuestros precios.

MANIQUIES ORTEGA
Están en venta los modelos parisienses
FABRICA:
Rosas 1869
entre Barroso Brasil
CASILLA 1255
Aparatos de madera, modernos, para vidrieras de todas clases y estilos
JACINTO R. ORTEGA
Fabricante
A-23

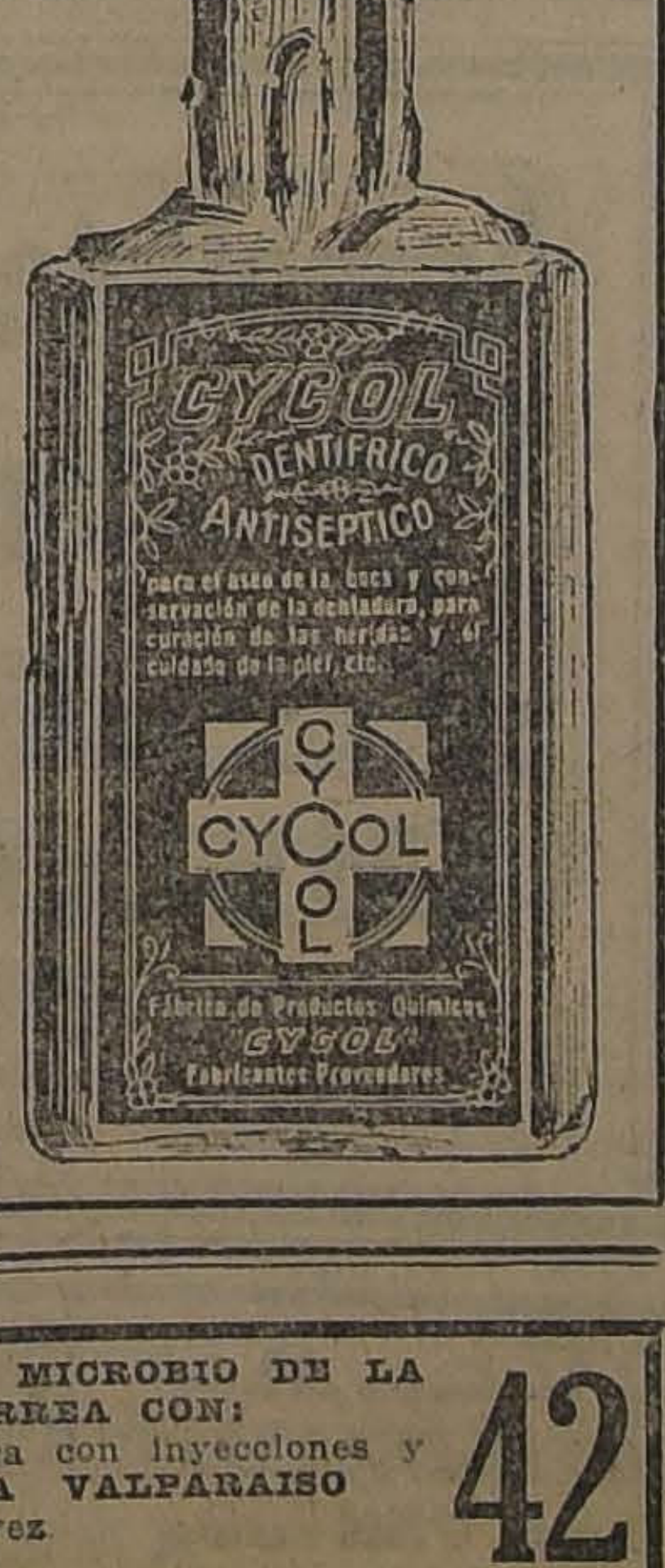

CYCOL
DENTIFRICO ANTISEPTICO
para el aseo de la boca y conservación de la dentadura, para curación de las heridas y el cuidado de la piel, etc.
CYCOL
Fábrica de Productos Químicos CYCOL Fabricantes Proveedores

Muerte
SEGURA DEL MICROBIO DE LA GONORREA CON:
Unico que ataca con inyecciones y cápsulas a la vez.
BOTICA LA VALPARAISO
En venta:
SANTA ROSA 399
42

AGUA SACCAVA
TINTURA VEGETAL
para hacer recobrar al CABELLO y a la BARBA su primitivo color.
PARIS - 36, Rue de La Tour-d'Auvergne
De venta en Santiago: Droguería Francesa y todas buenas casas.

Pasado Mañana
Miércoles 25 de Abril, se verificará el Sorteo de amortización de los Bonos de UN PESO.
Hoy. A primera hora
debe usted ir a buscar sus Bonos a la Oficina Matriz.
"LA PODEROSA"
TEATINOS 333

CIGARRILLOS
BRISTOL
HABANO AROMATICO
$ 1.- cajetilla

FERIA
EDUARDO RODRIGUEZ & CIA.
CALLE EXPOSICION ESQUINA DE ANTOFAGASTA
(Carros 30 a dos cuadras y a 8 de la Estación Central)
Gran Feria
EL MARTES 24, A LA 1.30 P. M.
LLEGADAS DE LOS ANDES
40 vacas gordas argentinas.
LLEGADAS DE SAN BERNARDO Y CALERA
30 vacas DURHAM, recién paridas, buenas lecheras.
LLEGADOS DE TRIGAL Y TEMUCO
38 BUEYES GORDOS.
65 VACAS preparadas para engorda, de muy buena clase.
LLEGADOS DE TALAGANTE
80 NOVILLOS de 3 para 4 años, gordos.
LLEGADOS DE LOS ANDES, LOS ANGELES, OSORNO, PITRUFQUEN, etc.
400 entre BUEYES DE TRABAJO, VACAS gordas y para engorda, NOVILLOS preparados para engorda de 2 para 3 años.
280 CABALLARES de montura, tiro y arado, de diferentes procedencias.
1 YEGUA alazana, 4 años, especial para polo, 1|2 sangre, hija de Lombardo.
EDUARDO RODRIGUEZ & CIA.
NOTA.— Comisión 1 o|o. Toda clase de facilidades para embarques y arreos. Servicio especial de carruajes en Exposición esquina de Antofagasta.

RAULI
a muy bajo precio se vende.
Desvío Riesco
MAPOCHO 3411.—TEL. YUNGAY 95. — CASILLA 3090

Se Necesita
Un buen tornero y un buen mecánico.
Mandar datos y copias de referencias a
C. G.
CASILLA 81-D
N|O.

Equipos para Oficinas
— Y —
CAJAS DE FONDOS
"CENTO"
R. de la Torre & Co.
82-BANDERA-82
23 A

DEPORTES

FOOT-BALL

LOS LANCES OFICIALES DE AYER DE LA ASOCIACION SANTIAGO Y LIGAS SANTIAGO, NACIONAL E INFANTIL

SE DESARROLLAN CON TODO EXITO ANTE BUENA CONCURRENCIA

POR LA ASOCIACION SANTIAGO

Los lances de ayer en la cancha Independencia N.o 1, se desarrollaron con gran asistencia de espectadores y en medio de un ambiente de orden y de corrección.

MAGALLANES (2) v. BRITANIA (CERO)

La reunión empezó con el lance entre los primeros conjuntos del Magallanes y Britania, por la copa República.

De los antecedentes que habían sobre los contendores, el público estaba ansioso de verlos actuar ya que los nuevos elementos que se presentarían a la pista estaban prestigiados con los antecedentes de otras temporadas.

La brega fué activa y laboriosa para las defensas, expidiéndose los jugadores con gran entusiasmo.

El resultado favoreció al Magallanes por dos goals contra cero.

5 DE ABRIL (3) v. ARCO IRIS (0)

El encuentro de fondo entre los equipos arriba nombrados no constituyó una brega emocionante, por cuanto el Arco, no se presentó completo a competir.

Así y todo, el 5 de Abril se demostró como un cuadro homogéneo y disciplinado.

Triunfó éste por tres tantos a cero.

DEFENSORES DE CHILE (1) v. MAESTRANZA ELECTRICA (0)

Esta partida por la copa Chile, sección Argentina, se desarrolló en la cancha del Santiago F. C., bajo la dirección del señor Joaquín L. Huerta.

El match no constituyó una novedad, por cuanto los contendores hicieron un juego desarticulado que nada provechoso se sacó, salvo una situación apremiante para el Maestranza, donde logró el Defensores, obtener el único goal que le dió el triunfo.

POR LA LIGA NACIONAL

En la cancha que posee esta Liga en Vivaceta esq. O'Higgins, se verificaron ayer los lances de Calendario, ante un buen número de espectadores.

YUNGAY (1) v. C. MARTICORENA (CERO)

Por la serie Reserva Intermedia, actuaron los primeros conjuntos de estos cuadros en la tarde, ante el árbitro señor Dimas Muñoz.

El juego fué altamante interesante y el triunfo correspondió el Yungay por el score mínimun.

EN LA CANCHA DEL PANTEON

En esta cancha, ubicada en la Av. Panteón, se efectuaron dos interesantes contiendas en la que los cuadros dieron pruebas de eficacia.

SAN EUGENIO I (3) v. OROMPELLO I (2)

Este match fué uno de los mejores de la tarde en la que se puso de manifiesto el gran entusiasmo de los actuantes.

Los honores de la jornada correspondieron al San Eugenio, por el score arriba anotado.

VISTA HERMOSA I (2) v. SPORTIVO ECUADOR I (1)

Las mejores expectativas se cifraron en este encuentro en que se presentaba por primera vez el Ecuador.

En efecto, la brega fué movida y al final el score marcaba dos tantos a favor del Vista Hermosa por uno del Sportivo.

EN LA CANCHA SAN RAMON

En estos terrenos, de la Av. Recoleta jugaron en la mañana los segundos equipos del Vista Hermosa y Sportivo Ecuador.

El triunfo correspondió al Vista Hermosa por 3 goals por cero.

GERMINAR II (1) v. EL SALTO II (0)

A continuación actuaron estos conjuntos, en el que obtuvo 1 avictoria el primero por 1 goal a cero.

EN LA CANCHA DEL BADMINTON F. C.

En la tarde se verificaron dos interesantes encuentros en el que se desarrolló un juego activo y homogéneo, ante buena concurrencia.

PEÑAROL (4) v. RAAB RECOLETA (3)

Este match fué muy interesante en el que se evidenció el entusiasmo de sus componentes.

El score favoreció al Peñarol por el resultado arriba anotado.

GERMINAR I (3) v. EL SALTO (0)

Finalizó el programa en esta cancha con el lance entre estos buenos conjuntos.

En el curso del match, que se desarrolló con gran interés, hubo que lamentar el retiro de algunos de los componentes de El Salto, que no quisieron seguir actuando.

El final favoreció al Germinar, por tres tantos a cero.

POR LA LIGA DE SANTIAGO

En el field del Magallanes F. C., se efectuaron en la tarde de ayer, los partidos finales del campeonato de Apertura de la Liga de Foot-Ball de Santiago, ante un numeroso público, que siguió con entusiasmo las diversas incidencias de los partidos jugados.

GALVARINO II (2) v. FIGARO (0)

Ante el referee señor Alfredo Guzmán Z., se jugó, a las 3 P. M., este partido final de la serie inferior.

El match desde los primeros momentos adquirió movilidad y los defensores de cada equipo, trabajaron en buenas condiciones.

Después de una lucida contienda, el Galvarino II logró adjudicarse la victoria por 2 goals contra 0 de su rival.

NATIONAL SPORTING (1) v. CARLOS WALKER MARTINEZ (1)

Terminado el match anterior, ocuparon la cancha los cuadros de los clubs Carlos Walker Martínez y National Sporting Club, ante el referee señor Francisco Viveros, compitiendo la final del campeonato de la primera División.

Al llamado del árbitro, los cuadros se presentaron en la forma siguiente:

National Sporting Club:

Bascur

Mass Chaparro

Figueroa, Guzmán, Ramírez.

Guzmán O., Berríos, Machuca

Acevedo Arriagada

O

Pérez Silva

Apiolaza Araya, A. Silva

Menares, Naranjo, Sotello

Gordillo, A. Calderón

J. Calderón

Carlos Walker Martínez.

Desde el momento de la partida, ambos cuadros trabajaron rápidamente y los ataques se sucedieron, tanto hacia uno como el otro arco, desarrollándose las defensas como las líneas de avance en forma eficiente.

En el curso del primer tiempo, el National Sporting logró marcar el primer goal del día y momentos más tarde, el Carlos Walker empató.

En el segundo tiempo, ninguno de los contendores pudo alterar el score y en consecuencia, fué menester jugar tiempos complementarios, habiendo desarrollado dos de éstos sin score.

Debido a falta de luz, el partido se suspendió después del segundo tiempo complementario, quedando en concuencia, los contendores en empate.

POR LA LIGA INFANTIL

En la cancha del Santiago F. C. empezó ayer en la mañana el Calendario de esta Liga, con los encuentros entre los terceros equipos del Wanderer v. Independencia, constituídos por jugadores de pequeña estatura.

El resultado favoreció al Wanderer por 8 goals a cero de su contendor.

A continuación entraron a la cancha los conjuntos del Santiago III y Notingham III, que estaban entrenados en forma que hacía presumir una contienda de interés.

En efecto, los pequeños jugadores desarrollaron una actividad digna de adultos.

Después de una brega de interés el triunfo correspondió al conjunto del Notingham por dos tantos a uno.

Debido a que la cancha de la Escuela de Artes estaba ocupada, no se realizó el match Banco Alemán con Caupolicán.

VAN DYCK
SPECIAL CIGARETTES
La mejor que se fuma a 40 cts.
CIA. INGLESA DE TABACO

Liga Nacional de Foot-ball

El directorio de esta institución se reunirá mañana, a las 7 P. M., en el local de costumbre.

A continuación se reunirá el Consejo, a fin de resolver sobre la solicitud de inscripción del Fábrica de Gas.

—Partidas oficiales que se jugarán el próximo Domingo:

1.a División

U. Camilo Henríquez v. Benjamín Dávila; P. M. Frías v. Manuel Acevedo.

División intermedia

Mackenna v. Estrella Nacional; Aviador v. República.

Reserva Intermedia

R. Mandujano v. Viajante.

Segunda División

U. Camilo Henríquez II v. B. Dávila II; J. M.

J. M. Frías II v. M. Acevedo II.

Cuarta División

R. Mandujano I v. Viajante II.

Quinta División

Peñarol III v. Pensilvania III.

Liga Infantil de Foot-ball

El directorio de esta corporación se reunirá esta noche a las 8.30 en Huérfanos 1062, tercer piso. A esta sesión deben asistir los jugadores, J. Mardones, del Wanderer y V. Ramírez, del Capitán Scott.

Se ruega la asistencia al director señor Pino y al delegado de la Escuela de Artes.

Partidas que se fijarán hoy para jugarse el Domingo próximo:

1.a División, Serie A.

Defensores de Chile con Independencia 1.o

Maestranza Atlético 1.o con Teniente Godoy 1.o.

1.a División, Serie B.

Balmaceda con Galvarino.

2.a División

Maestranza Atlético 2.o con Teniente Godoy 2.o.

Independencia 2.o con Nottingham 2.o.

3.a División

Wanderer 3.o con Escuela de Artes 3.o.

GIMNASIA

EL TORNEO INTERNO DEL CLUB GIMNASTICO ALEMAN

SE PONE TERMINO AYER CON TODO EXITO

Ante numerosa concurrencia se verificó durante el día de ayer, en el Estadio que el Deutsche Sport Verein posee en Los Leones, la etapa final del torneo atlético interno organizado por el Club Gimnástico Alemán y con participación de los socios de los clubs Turnverein y Sportverein, atletas que se preparan para intervenir en el gran torneo que las instituciones atléticas alemanas organizan para los días 20 y 21 de Mayo próximo.

Las distintas pruebas del programa se verificaron con todo entusiasmo, demostrando cada uno de los concursantes encontrarse en espléndidas condiciones, principalmente Fonck, Gevert, Muller, Kausel, etc.

Las distinguidas familias que presenciaban el espectáculo quedaron gratamente complacidas y tributaron merecidos aplausos a los vencedores.

LA REPARTICION DE PREMIOS

Anoche, a las 9, en el gimnasio ubicado en San Martín 841, se verificó el acto de la repartición de premios a los vencedores.

A esta fiesta asistieron numerosas familias, desarrollándose en el local mencionado, un programa de ejercicios gimnásticos y variedades.

EL PRIMER CONGRESO FOOT-BALLISTICO NACIONAL

EL DIRECTOR HONORARIO DE LA ASOCIACION DE FOOT-BALL DE CHILE SEÑOR HECTOR ARANCIBIA LASO, PRESIDIRA ESTA GRAN ASAMBLEA

Se organiza la Unión Suramericana de Foot-ball

Los primeros pasos de la Federación de Foot-ball de Chile

Los Presidentes de la Asociación Santiago y Ligas Obrera, José Arrieta, Nacional e Infantil, han convocado para el Domingo próximo a un gran Congreso Foot-Ballístico Nacional, el que se iniciará a las 9.30 A. M., en la Casa de los Deportistas, Huérfanos 1062, tercer piso.

El Comité Organizador ha invitado a esta gran asamblea a todas las Ligas del país que militaban el año último en las filas de la Asociación de Foot-Ball de Chile.

Según nos informan los organizadores, se harán representar en el Congreso la mayoría de las Ligas de foot-ball del país.

El Sábado último una Comisión de deportistas se acercó al Presidente Honorario de la Asociación Santiago, y director honorario de la Asociación de Foot-Ball de Chile, Senador señor Héctor Arancibia Laso, a solicitarle que aceptara la presidencia del Congreso. El señor Arancibia Laso, dada la trascendencia de la asamblea en perspectiv, contestó favorablemente.

Han sido igualmente invitados a este Congreso los miembros honorarios de las asociaciones organizadoras, entre los cuales se encuentra el Diputado por Talcahuano señor Rafael Torreblanca, donante del trofeo que se disputa anualmente entre Santiago y Talcahuano. El señor Torreblanca ha prometido también concurrir a la reunión.

Los organizadores de la Federación de Foot-Ball de Chile se dirigieron cablegráficamente a la Asociación Amateurs Argentina, a la Federación Uruguaya de Foot-Ball y a la Liga Paulista, insinuándoles la idea de constituir la Unión Suramericana de Foot-Ball.

Según nos informan los organizadores, dos de las colectividades anteriormente nombradas han aceptado la idea, por lo que puede augurarse que la nueva dirigente del foot-ball suramericano tendrá importancia capital en el futuro del foot-ball americano.

Entre los Relatores del Congreso figuran los señores Angel Morales y Aurelio Aedo, el primero de los cuales disertará sobre el foot-ball chileno durante los años 1922 y 1923, y el segundo hará una exposición documentada de la situación del foot-ball en Sur América.

Los primeros pasos dados por la nueva entidad dirigente han obtenido el más lisongero de los éxitos.

"Especifico Boliviano Benguria"

Unico reconstituyente del cabello que devuelve a las Canas en corto tiempo el color natural; ataca la Caspa, evita la caída; cura la Calvicie, haciendo salir nuevo y abundante pelo al poco tiempo de usarlo.

Es una preparación vegetal limpia e inofensiva; y como regenerador del cabello es insuperable.

Ventas únicamente en MONEDA N.o 875, (altos)

Dr. RAFAEL BENGURIA B. — CASILLA 2426 — SANTIAGO

Atiendo pedidos de provincias

Badmington c. Ibérico

El próximo Domingo se efectuará esta partida en la cancha del primero a las 4 P. M.

Este encuentro será interesante en vista de las buenas condiciones que se encuentran ambos cuadros.

FEDERACION UNIVERSITARIA DE DEPORTES. —El Consejo de esta corporación, mañana celebrará sesión ordinaria, a las 6 y media, en los salones de "El Mercurio".

Se ruega a los señores delegados asistan premunidos de sus correspondientes poderes y en forma, para que después de aprobados tengan derecho a votar en la elección de Directorio que se efectuará en dicha sesión.

El señor Armando Mandujano Tobar

Por el expreso de las 11.20 P. M. de esta noche, arriba a la capital este conocido deportista, que se encuentra temporalmente radicado en Vicuña.

El señor Mandujano ha tenido en nuestros círculos deportivos una activa actuación, y en la misma forma ha cooperado al desarrollo de los deportes en Vicuña.

Las instituciones que cuentan en su seno como socio al señor Mandujano, se han dado cita esta noche en la Estación del Norte a fin de saludar al prestigioso deportista.

REGALO

GRAN CORSÉ EL BUEN TONO
M.C.R.

"Las Corseterías Unidas". Esta gran fábrica de corsés, inicia desde HOY LUNES en su importante almacén para ventas al por menor "La Flor del Día" una réclame extraordinaria de 5,000 docenas de corsés, del moderno gran modelo, marca "El Buen Tono", corsés magnífico; de admirable perfección, fabricado con mucho esmero y para el único fin, como queda indicado, de realizar una réclame verdadera en Santiago y provincias, nunca igualada en Chile.

TAMBIEN

de $ 60 sólo a $ 24 cada uno liquida un gran saldo de corsés fabricados con las más ricas telas importadas. La Flor del Día. San Antonio 98, esquina Moneda.

MOTOCICLISMO

EL GRAN TORNEO DEL PROXIMO DOMINGO

SE REALIZARA EN LA QUINTA NORMAL, A LAS 2 P. M., BENEFICIO DEL ESTADIO POLICIAL

La reanudación de la temporada motociclista ha provocado entre los muchachos que cultivan este deporte, un inusitado entusiasmo por competir en el torneo que se efectuará el próximo Domingo en la Quinta Normal de Agricultura.

Este primer campeonato tiene pruebas para las diversas categorías de corredores y además una especial en la cual podrán concursar militares, policías y carabineros.

El número básico del programa es el desafío sobre 50 kilómetros que disputarán los campeones Arturo Friedemann y Carlos Orrego, el primero en motocicleta y el segundo en automóvil.

Estas carreras se hacen a beneficio total del Estadio Policial, que se está construyendo en la ribera del Mapocho, frente a la Avenida Ricardo Cumming.

Los premios, que son valiosos, han sido donados por el alto comercio de esta capital, autoridades locales y policiales.

A este torneo asistirán, especialmente invitados, S. E. el Presidente de la República, Ministro del Interior, Intendente de Santiago, Comandante General del Regimiento de Carabineros y altos jefes de la Policía de Santiago.

Las inscripciones son gratuitas y se reciben hasta el Miércoles en la Prefectura de Policía, Casa Friemann, Moneda 1010; y Casa Hans, Delicias 1982.

CICLISMO

LAS CARRERAS DE AYER EN EL VELODROMO DEL PARQUE COUSIÑO

RICARDO BERMEJO DEL ARCO IRIS, VENCE EN LOS 10,000 METROS Y EN LA MILANESA

Resultados generales del torneo

Ante numerosa concurrencia, se verificó en la tarde de ayer, en el Velódromo del Parque Cousiño, las carreras organizadas por la Unión Ciclista de Chile.

Las diferentes pruebas congregaron a un buen lote de aficionados, las cuales se desarrollaron en medio del mayor orden y animación.

Ricardo Bermejo, el descollante campeón del Arco Iris, afianzó ayer sus anteriores triunfos, adjudicándose en brillante estilo las dos carreras de su categoría.

Damos a continuación los resultados generales de la reunión:

Primera carrera, 2,000 metros, 3.a categoría

1.o Ernesto Gaete, Centenario.
2.o Luis Nevot, Arco Iris.
3.o Guillermo Gordillo, Ibérico.
Tiempo: 3'8 4|5".

Segunda carrera, 4,000 metros, 2.a categoría

1.o Gumercindo Salinas, Arco Iris.
2.o Marcos García, Chacabuco.
3.o Sebastián Zúnino, Italiano.
Tiempo: 7'53 4|5".

Tercera carrera, 6,000 metros, 1.a categoría

1.o Clodio Brito, Cóndor.
2.o Luis Godoy, Internacional.

Cuarta carrera, Milanesa para campeones

1.o Ricardo Bermejo, Arco Iris.
2.o Carlos Rocuant, Chile.

Quinta carrera, 1,100 metros, infantiles

1.o Gregorio Ravanales, Ibérico.
2.o Luis Toro, Centenario.
3.o Raul Polanco.
Tiempo: 2'1 2|5".

Sexta carrera, 4,000 metros, 3.a categoría

1.o Daniel Azócar.
2.o Ernesto Gaete.
3.o Guillermo Gordillo.

Séptima carrera, 3,000 metros, 2.a categoría

1.o Marcos García, Chacabuco.
2.o Miguel Gomila, Arco Iris.
3.o Amadeo Gherardelli, Italiano.

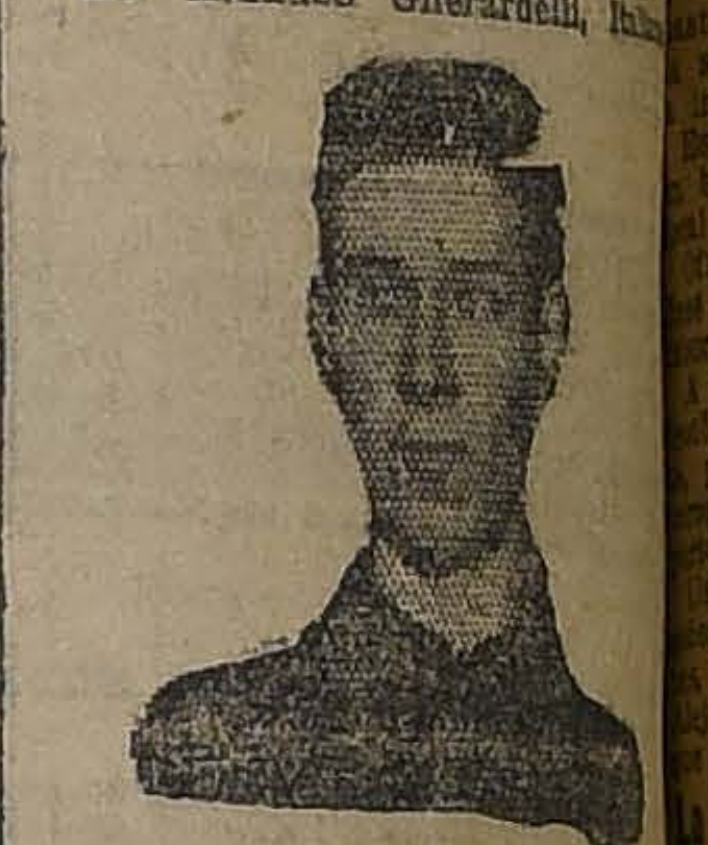

R. BERMEJO, CAMPEON DEL ARCO IRIS, QUE SE ADJUDICO AYER LAS DOS PRUEBAS DE SU CATEGORIA

Tiempo: 5'10 1|5".

Octava carrera, 5,000 metros, 1.a categoría

1.o Clodio Brito, Cóndor.
2.o Luis Godoy, Internacional.
Tiempo: 8'55 1|5".

Novena carrera, 10,000 metros para campeones. Llegadas parciales cada 2,000 metros

1.o Ricardo Bermejo, Arco Iris, 14 puntos.
2.o Carlos Rocuant, Chile, 9 puntos.
3.o A Ternavassio, Italiano, 4 puntos.
Tiempo: 19,43 2|5".

EXCURSIONISMO

ASOCIACION DE EXCURSIONISTAS Y EXPLORADORES DE CHILE.—Mañana se reunirá el Consejo de delegados de esta corporación con el objeto de ocuparse de la siguiente tabla:

I. Cuenta de campamento.
II. Beneficio.
III. Torneos atléticos.

—El secretario de esta institución atiende diariamente todo lo relacionado con este deporte, de 6 a 8 P. M., en la Casa de los Deportistas, Huérfanos 1062, tercer piso.

CENTRO LOS PIRINEOS.—Cita para hoy a las 11 P. M., en la Estación Mapocho a todos sus socios, con el objeto de saludar al socio señor Armando Mandujano, que regresa de Vicuña.

CUERPO DE EXCURSIONISTAS SHACKLETON.—Se reunió últimamente esta colectividad para elegir nuevo Directorio, quedando formado así:

Presidente, señor Darío Lillo; vice-presidente, señor Antonio Sanz; secretario, señor Agustín Saavedra; pro-secretario, señor Germán Peña; tesorero, señor Manuel Carrasco; directores, los señores Walter Rediger, Pedro Rosales, Enrique Schachtebech.

El nuevo Directorio se encuentra activamente trabajando en elaborar un programa de excursiones y deportes.

CITACIONES

Lautaro Atlético F. C.—Directorio para hoy, a las 9 1|2 P. M., en Adunate 468.

POR AUSENTARSE

del país se vende el menaje de casa con ricos muebles importados. Alfombras de una pieza, etc. DIECIOCHO 282

Ver de 3 a 6 P. M.

Electricidad

MATERIAL, AMPOLLETAS

Consulten nuestros precios.

DELICIAS 950

MELO Hnos.

TELEFONO 2425

British Colony

A RECEPTION IN HONOUR OF. H. B. M'S MINISTER Mr. A. GRANT DUFF AND Mrs. GRANT DUFF.

will be held in The Club House, San Antonio 215, on Tuesday next the 24 th., inst, from 6 to 8 P. M., under the auspices of The British Society. to which all members of the British Colony are invited.

E. LLEWELLYN - JONES,
Honorary Secretary.

Ampolletas Eléctricas Alemanas

$ 1.95 c/u. $ 1.95 c/u.

A LOS SEÑORES INSTALADORES ELECTRICOS SE LES INVITA A VISITAR NUESTRO ALMACEN Y A CONSULTAR NUESTROS PRECIOS.

MELO HNOS.

Delicias 950—Teléfono 2425

Casa Técnica y Comercial de maquinarias y electricidad

CORSES Y FAJAS NIRVANA

MODELOS DE GRAN NOVEDAD

PRECIOS FUERA DE TODA COMPETENCIA. ESPECIALIDAD SOBRE MEDIDA.

ANA VENTOSA

ROSAS 1085

Casi esquina Bandera

VIDA OBRERA

AYER SE PONE TERMINO A LA BRILLANTE CELEBRACION DEL PRIMER ANIVERSARIO DE LA ASOCIACION DE CUADROS ARTISTICOS OBREROS DE CHILE

EL RESULTADO DE LA RIFA PRIVADA EFECTUADA AYER POR LA SOCIEDAD PRACTICANTES DE CHILE

El Cuadro Paco Ramiro elige su nueva mesa directiva, y toma importantes acuerdos sociales

LICACIONES DE LA ASO- CION DE CUADROS ARTISTICOS OBREROS DE CHILE

DRO FERMIN VIVACETA. — citado a sesión para hoy a y media P. M. ncarece la asistencia a los señores Gutiérrez, Merino y Moreno.

DRO PEDRO J. MALBRAN. — citado a junta general para las 9 P. M. en la Federación de Estudiantes, Bandera al de los siguientes señores: Enrintreras, Florencio Correa, Mi- Sáez, José Herrera, Juan Sáez, ar Robles, Luis Sáez, Angel Alberto Sáez y Carlos Rol-

FIESTAS SOCIALES

EDAD "IGUALDAD Y TRA- — Esta sociedad celebrará de Mayo su 29.o aniversario con un banquete que se rá en su local de la calle 3028, a las 12 M. tarjetas se pueden retirar del social, o de las casas de los directores. Su valor es de

TRO DE ESTUDIOS SOCIA- REDENCION.— Hoy a las 8 ateneo cultural con números clamación y música.

LA SOCIEDAD FERMIN VI- TA—La manifestación de ayer. r se efectuó la manifestación os socios de esta sociedad or Maximiliano Salinas, entusocio que durante doce años rvido el cargo de tesorero de titución.

a manifestación consistió en nquete que fué servido en el del Centro La Reforma.

eció la manifestación el señor Miguel Gatica, quien elogió la del festejado.

ombre del señor Salinas conel señor Fidel Díaz Navarreesidente del Centro de Tapiinstitución a la cual también ece el festejado.

ron, además, de la palabra, los Emilio Ulloa, Domingo Fuen- Manuel J. Pérez, Fidel Pinto, dro Serrano y Luis Fontalba, rró la manifestación.

gran velada de gala y le social del próximo Sá- o, en honor de los periodistas extranjeros

Sábado próximo se levará a la gran velada de gala y baicial que en honor de los petas extranjeros que han asisa la V Conceferencia Panamea, viene organizando la Acade- de Bailes "Argentina".

ta gran velada ha despertado entusiasmo entre las sociedades ras de la capital, por tratarse de homenaje que se rendirá a dios periodistas, que son los que tribuyen a estrechar cada vez los lázos de unión entre los blos de América y la concordia ricana por intermedio de los ros que representan.

abrá números teatrales a cargo conocidos aficionados obreros y gran baile será amenizado por de las mejores orquestas de la tal, que se contratará ex-profeso para esta fiesta y el local en se efectuará se indicará oportunamente.

Oficina del Trabajo

"SECCION BOLSA DEL TRABAJO"

Se han presentado a esta Oficina del Trabajo las siguientes ofertas de colocación:

Para el Mineral de Naltagua se necesitan 3 carpinteros competentes, con herramientas, jornal al día $ 10, o trabajo a trato; y maestro carrocero, jornal al día $ 9, casa habitación, más $ 1 diario como gratificación, pasajes por cuenta de la compañía.

En la ciudad, 2 albañiles para construcciones, jornal al día de $ 10.

Para construcciones en esta ciudad, se necesitan 4 baldosistas colocadores de ladrillos, a trato; 8 jornaleros para excavaciones, jornal al día de $ 5 a 6.

Para trabajos de banco se necesitan 3 carpinteros con herramientas, jornal al día de $ 9 a 10.

Un gásfiter competente, jornal al día de $ 10.

Para faenas de colocar ladrillos de mosaico en Ñuñoa, a trato, se necesitan 10 maestros.

Un ebanista competente, trabajo a trato, para arreglos de muebles.

Para faenas diversas para el Mineral La Disputada, se necesitan 40 carpinteros con herramientas, jornal al día de $ 13 a 15; la compañía proporciona medios de locomoción hasta el mineral.

Para faenas en una fábrica se necesitan aprendiz carpintero, trabajos a trato, y un muchacho joven para trabajos livianos.

Para trabajos agrícolas de Quinta se necesita un hortelano, $ 4 al día; la señora puede servir de lavandera, sueldo mensual $ 50, casa habitación, aunque tenga familia.

Para trabajos de excavaciones se necesitan 6 jornaleros paleros, trabajo a trato.

Para el Internado Barros Arana se necesita un cocinero, sueldo convencional.

Para faenas de arreglos de líneas en Ñuñoa para la Tracción Eléctrica se necesitan jornaleros, jornal $ 0.60 la hora.

Se necesitan varias cocineras competentes, empleadas para las piezas, comedor, cuidar niño, con recomendaciones, para servir en casas honorables en esta ciudad; sueldo mensual desde $ 40, 50, 60, 70, 80, según competencia.

Esta oficina atiende cualquier pedido de provincias por correspondencia o telegramas, indicando condiciones y salario que se pagará; los patrones deberán correr con los gastos de transporte. Los servicios de esta oficina son completamente gratuitos.

En la oficina principal, Arturo Prat 131, se atiende diariamente, de 2 a 6 de la tarde, todo lo relacionado con los accidentes del trabajo.

Mayores datos relacionados a trabajo, en Arturo Prat 131, diariamente, de 9 a 12 y de 2 a 6 de la tarde o al teléfono 2753.

AYER SE PONE TERMINO A LA CELEBRACION DEL PRIMER ANIVERSARIO DE LA ASOCIACION DE CUADROS

Completo éxito que alcanza la velada del Sábado pasado.—Enorme concurrencia que se da cita al local de la Sociedad Artesanos

Al banquete de ayer concurren el señor Ministro de México en Chile, representantes de instituciones amigas y numerosos socios de la entidad

Los discursos

Con el brillo y el éxito que era de esperarse, se ha puesto fin ayer a mediodía, a la celebración del primer aniversario de la Asociación de Cuadros Artísticos Obreros de Chile.

Conforme al programa elaborado, los miembros de la entidad se dieron cita a cada una de las reuniones fijadas con tal motivo, y cada una de ellas dieron el resultado que auguramos.

LA VELADA DEL SABADO

Con un público desbordante, que llenaba por completo el local de la Sociedad Artesanos La Unión, se verificó el Sábado en la noche el segundo de los números consultados en el programa de festejos, que consistía en una velada teatral, baile social y festival artístico.

La velada se dió comienzo con recitaciones por el señor Marcelino Díaz, siguiéndose después con números a cargo de los señores Humberto Cáceres, Ramón Vargas, Armando Herrera, Alfredo Rodríguez y otros, y las señoritas Brisalia Uribe y Marujita García.

Cada uno de los números que se pusieron en escena, fueron objeto de cariñosos aplausos, especialmente los a cargo de la señorita Brisalia Uribe y del señor Ramón Vargas.

Terminada la velada, se siguió con un animado baile social, amenizado por el profesor de música señor Ramón Castro, quien en forma generosa contribuyó al brillo de esta velada.

La exhibición de bailes anunciada por los esposos Miletti, hubo de suspenderse por la repentina enfermedad de la señora Miletti.

El baile terminó después de la media noche.

A la velada del Sábado concurrieron especialmente invitados el señor Ministro de México en Chile, don Carlos Trejo Lerdo de Tejada; el delegado brasileño a la V Conferencia Panamericana, señor Pontes de Miranda; el presidente y miembros del Directorio de la Federación Nacional de Estudiantes; el señor Efraín Madrid, presidente de la Comisión de Fiestas de la Sociedad Artesanos La Unión; el señor Albino Zúñiga, presidente de la Comisión de Fiestas de la Sociedad Unión de los Tipógrafos; don Domingo Fuentes Valenzuela, don Pablo Olea, de la Sociedad La Universal y muchas otras personalidades.

Una vez concluído el programa teatral los invitados pasaron a servirse refrescos, que habían sido preparados especialmente por el Directorio.

EL BANQUETE DE AYER

Como uno de los números finales de la brillante celebración del primer aniversario de la Asociación de Cuadros Artísticos Obreros de Chile, figuraba el banquete de mediodía de ayer.

En efecto, poco después de las doce meridiano, empezaban a reunirse en el Restaurant San Martín, los miembros de esta institución y los invitados.

A la 1 de la tarde tomaban colocación en la mesa de honor, el señor Ministro de México en Chile, don Carlos Trejo Lerdo de Tejada, quien tenía a su derecha al presidente de la institución, señor Daniel Castañeda y a su izquierda al señor Pedro Sienna.

Seguía a continuación, el director artístico general, señor José Gómez; la señorita Yolanda Virano; el señor Ramón Vargas; la señorita Erglentina Sour; el señor Rosamel del Valle; el señor Alfredo Sánchez, de la Sociedad Unión de los Tipógrafos; la señora Elcira de Sour; el señor Paco Ramiro; la señorita Elsa Manríquez; el secretario señor Alberto Kennet, la señorita Olga Burgos; el señor Emilio Zapata, del Centro El Despertar, y varias otras personas que sumaban más de 60.

El banquete transcurrió en medio del mayor entusiasmo, siendo amenizado por canciones en guitarra, por la señorita Marujita García; declamaciones, por los señores Humberto Cáceres, Jorge Quevedo y varias otras personas.

En el momento de servirse los postres, el presidente de la institución, hizo uso de la palabra, ofreciendo la manifestación; dejó constancia de la labor educacional efectiva desarrollada al través del año que termina y de la participación sobresaliente que le cupo en ella al señor Ministro de México en Chile, y al ex-Ministro de Bolivia en Chile, señores Carlos Trejo Lerdo de Tejada y Ricardo Jaimes Freire; tuvo cariñosas palabras para las personas que como el señor Pedro Sienna, don José Manuel Arce y otras, y especialmente el elemento femenino, coadyuvaron a cimentar el progreso y el prestigio de la entidad.

Al finalizar, fué muy aplaudido.

Hizo uso de la palabra en seguida, el señor Ministro de México en Chile, don Carlos Trejo Lerdo de Tejada, quien tuvo frases de elogio para la labor de la institución, y reiteró su ofrecimiento para seguir cooperando a la labor de cultura que efectúa la Asociación.

Las palabras del señor Ministro fueron objeto de una verdadera ovación, oyéndose entusiastas y cariñosos vivas a México y sus principales hombres públicos.

Continuaron en el uso de la palabra los señores Pedro Sienna, Alfredo Sánchez, de la Sociedad Unión de los Tipógrafos; el señor Rosamel del Valle, que leyó un brindis; la señorita Graciela Bravo, del Cuadro Paco Ramiro, por el elemento femenino de la Asociación; el señor Emilio Zapata, por el Centro El Despertar; el señor Paco Ramiro y el secretario de la institución, señor Alberto Kennet, que cerró la manifestación.

Cerca de las cuatro de la tarde, los comensales se levantaban de las mesas, siendo en seguida invitados a la recepción que ofrecía la Sociedad Unión de los Tipógrafos en honor de la Sociedad Fermín Vivaceta.

UN GENEROSO OFRECIMIENTO

El señor Ministro de México, durante su peroración, tuvo la gentileza de ofrecer a la Asociación de Cuadros, un banquete que se efectuará el próximo Domingo en el mismo local, a todas las personas que asistieron al de ayer.

El directorio y los socios presentes agradecieron tan significativo ofrecimiento y le prodigaron al señor Trejo Lerdo de Tejada cariñosas ovaciones.

Con tan brillante número se daba término a la celebración del primer aniversario de la Asociación de Cuadros, que ha sabido captarse las generales simpatías de todas las instituciones sociales, por su gran labor educacional y artística.

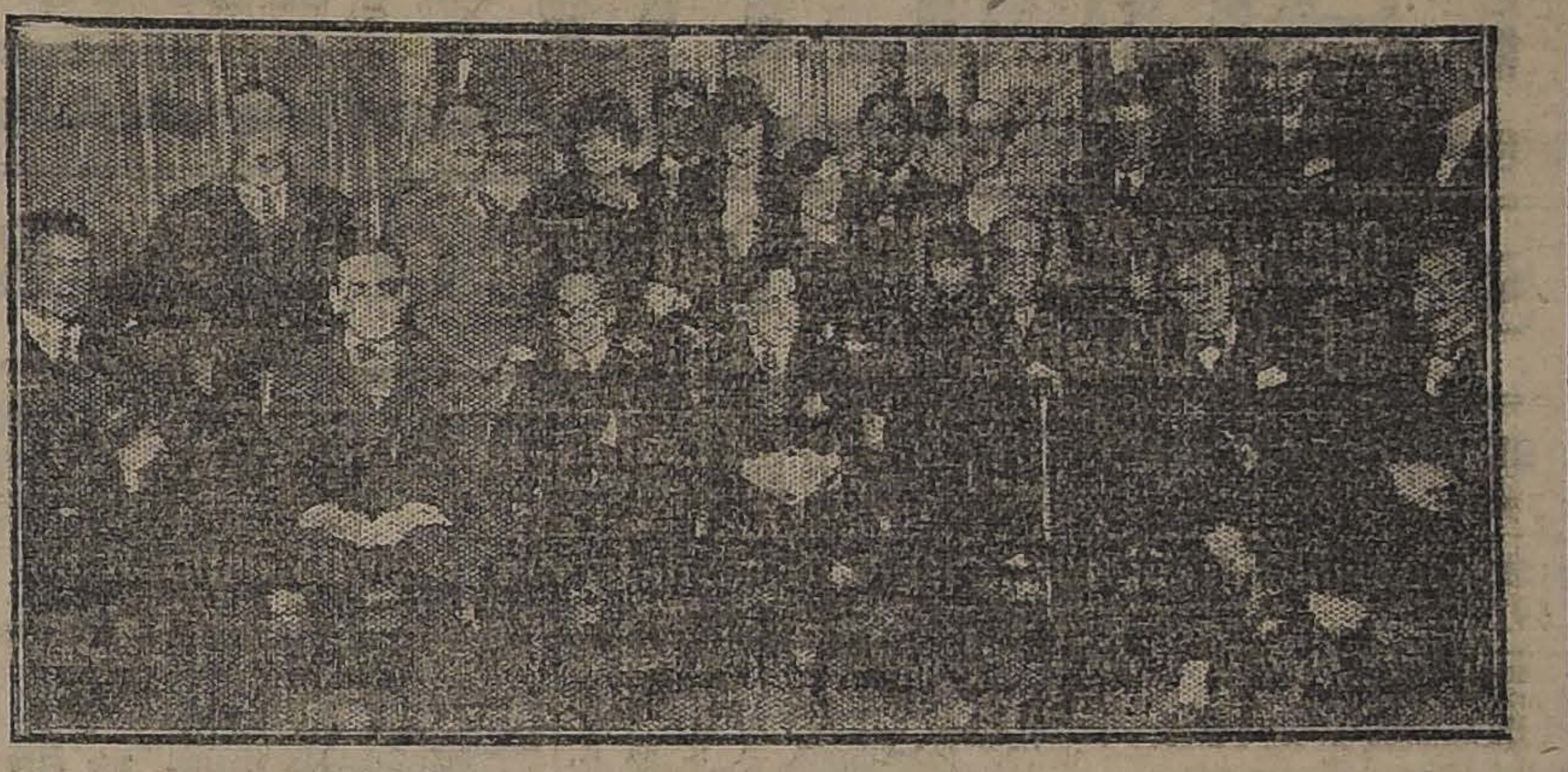

EL SEÑOR MINISTRO DE MEXICO, DON CARLOS TREJO LERDO DE TEJADA; EL DELEGADO BRASILEÑO A LA V CONFERENCIA PANAMERICANA, SEÑOR PONTES DE MIRANDA; MIEMBROS DEL DIRECTORIO E INVITADOS A LA VELADA DE ANTENOCHE

DURANTE EL BANQUETE DE AYER A MEDIO DIA

IMPONENTE ASPECTO DE LA SALA DE ACTOS, DURANTE LA VELADA DE ANTENOCHE

ACUERDOS SOCIALES

SOC. S. M. BERNARDO O'HIGGINS.— Continúa la colocación de boletos para el sorteo del sitio de La Cisterna, que se llevará a efecto el Domingo 29 a las 10 A. M. en la secretaría, Salas 208.

Los socios que tienen en su poder talonarios de dicho sorteo, se les encarece den cuenta de ellos.

La comisión de fiestas trabaja activamente en la preparación de un lunch familiar, el que se verificará en la quinta del señor Alejandro Vega, Población Riveros, calle Mariposa N.o 47, en conmemoración del 18.o aniversario social.

Las tarjetas valen cinco pesos para caballeros, con derecho a llevar una señorita.

AVISO IMPORTANTE.—A la persona, cuyo nombre se sabe, que se llevó equivocadamente un bastón de la secretaría de la Sociedad de Artesanos La Unión, en la velada del Sábado último, se le ruega se sirva devolverlo a la redacción de este diario, de 4 a 7 P. M., donde se le entregará el que en realidad le pertenece.

Sociedad de Practicantes de Chile

RESULTADO DEL SORTEO VERIFICADO AYER

Ayer se efectuó el sorteo organizado por la Sociedad de Practicantes de Chile, a beneficio de sus fondos sociales.

En este sorteo salieron premiados los números 248, 375 y 433.

CENTRO DE ESTUDIOS SOCIALES DE LA FED. DE OBREROS DE IMPRENTA. — Se ruega a las personas y entidades que tengan en su poder listas pro M. J. Montenegro, tengan a bien dar cuenta de ellas al tesorero del Centro, señor Pedro N. Arratia, los Martes, Jueves y Sábados, de 8 y media a 10 P. M., y los Domingos de 10 a 12 M. en el local social.

SOCIEDAD BERNARDO O'HIGGINS.— El Domingo 29 del presente, a las 10 A. M., se llevará a efecto, el sorteo del sitio ubicado en La Cisterna, en el local de la secretaría, Salas 208.

A las 3 P. M., se verificará un lunch familiar en la quinta del señor Alejandro Vega, Población Riveros, calle Mariposa 47, en conmemoración del 18 aniversario social.

CONJUNTO TEATRAL PACO RAMIRO.— En sesión celebrada el Lunes 16 del presente, se tomaron entre otros los siguientes acuerdos:

1.o Elección de Directorio, quedando constituído en la siguiente forma:

Presidente, señor Alberto Kenett U.

Secretario, señor Alberto Tapia M.

Tesorera, señorita Elsa Manríquez.

Director artístico, señor Arnaldo Arellano.

Directores, señores G. Pastorelli y M. Andreu.

2.o Aceptar como socio al señor Paulino Román.

3.o Rogar a las instituciones que pidan el concurso del Cuadro, lo hagan con 15 días de anticipación.

4.o Acordóse prestar el concurso que solicita la Sociedad Talladores y Escultores en Madera, a la fiesta que dará en una fecha próxima.

5.o Nombrar como delegados ante la Asociación, a los señores Alberto Kenett, Luis Johnson y Armando Bravo; y

CITACIONES

Sociedad de Artesanos La Unión. — A la comisión de fiestas para hoy a las 9 P. M. en el local social.

Centro Social y Deportivo "Adolfo Morales".—A junta general para hoy a las 9 y media P. M.

Sindicato de Chauffeurs de Chile. —Para hoy a las 9.30 a junta general extraordinaria.

Unión General de O. Metalúrgicos. —Para hoy a las 6 P. M. a junta directiva.

Centro Unión de Metalúrgicos. — Para hoy a las 8 P. M. a ensayo general.

Unión Sindical de Operarios en Calzado y Similares.—Para hoy a las 10 A. M. a todo el personal de la Botería Pepay.

Soc. "Unión de los Tipógrafos". — Junta general extraordinaria para el Jueves a las 9 P. M.

Fábrica de gorras y Ropa hecha
152 - SAN DIEGO - 152
— OFRECEMOS —
SOBRETODOS de lana, corte irreprochable, sólo . . . $ 100.00
TERNITOS de casimir de lana, desde . . . . $ 24.00
ABRIGOS de lana, desde. . . . $ 35.00
TERNITOS en Gabardina de lana, desde . . . . $ 50.00
SCHLIMOFF e hijos.
Santiago
152 - SAN DIEGO - 152

VINO SANTA ELENA
NUMEROS FAVORECIDOS EN EL SORTEO CORRESPONDIENTE A LAS VENTAS HECHAS EN EL AÑO 1922 Y 1923
El N.o 2316, perteneciente a don Humberto Bolelli, Nataniel 202, el sitio N.o 9 de la manzana 3 de la Villa Santa Elena.
El N.o 856, perteneciente a don Pedro Reyes, San Joaquín 320, con cajón Champagne Sainte Helene, Demi Sec.
El N.o 7, perteneciente a don Luis Saavedra, Carmen 1699, con un cajón Frontignan, Vino de postre.
El N.o 2491, perteneciente a doña Sofía Schwartz, Washington 1528, con un cajón Blanco Gran Vino, para banquetes.
El N.o 4361, perteneciente a don Tomás Jara, Gálvez 402, con un cajón Rhin.
El N.o 4197, perteneciente a don Arturo Salas, San Pablo 1246, con un cajón Tinto Gran Vino para banquetes.
El N.o 1, perteneciente a doña Elisa de Aravena, Madrid 1820, con un cajón Añejo.
El N.o 1009, perteneciente a doña María Moreno, Vicuña Mackenna 1693, con un cajón Blanco Reservado.
El N.o 714, de don Antonio Escobar, Toesca 2546, un cajón Tinto Pinot, Reserva 1912.
El N.o 28, perteneciente a doña María Arriagada, Nataniel 1425, con un cajón Tinto Cabernet, Reserva 1918.

MEDICO
Se necesita un médico para atender los puestos de Médico de Ciudad y Oficina de Higiene para la Municipalidad de Collipulli.
Sueldo de $ 7,200 anuales.
Pudiendo, además, atender Hospital, con $ 1,500 anuales.
EL ALCALDE.
Interesados, dirigirse: MUNICIPALIDAD DE COLLIPULLI.
A-25

RAULI PARA PISO SE REALIZA
LISTONES machihembrados de 1x4 1|2, muy seco. . $ 0.90
ROBLE para envigados hasta 10 metros de LARGO.
VIGAS Y VIGUETAS DE ALAMO
BARRACA Y FABRICA "LA REPUBLICA"
DOMEYKO 2354.— CARROS 33 Y 17, DEJAN A LA PUERTA
TELEFONO 182, PARQUE

Mantequilla — Y — Quesos
Varios lotes llegados después del remate, se venderán en privado HOY LUNES
— EN LA —
FERIA URETA y Cía.
DELICIAS N.o 3410

FERROCARRILES DEL ESTADO

Se solicitan propuestas públicas por la obra de mano del refuerzo del puente Cachapoal.

Bases y antecedentes en la oficina del ingeniero del 2.o Distrito, de 3 a 4 P. M. (Estación Alameda).

Las propuestas se abrirán en la oficina del Administrador de la 2.a Zona, el día 25 de Abril, a las 4 P. M.

EL ADMINISTRADOR DE LA ZONA.
Ab.—25

Se solicitan propuestas a trateros por la obra de mano para la transformación de la tornamesa de la Estación de Rancagua.

Bases y antecedentes en la Oficina del Ingeniero del 2.o Distrito (Estación Alameda) de 3 a 4 P. M.

Las propuestas se abrirán en la Oficina del Administrador de la 2.a Zona, el 7 de Mayo, a las 4 P. M.

EL ADMINISTRADOR DE LA ZONA.
M-7

(N.o 24) ITINERARIOS RAMAL A CONSTITUCION

Desde el próximo Jueves 26 se pondrán en vigencia los itinerarios de Invierno en el ramal de Talca a Constitución.

El servicio quedará en la siguiente forma:

Tren N.o 174: Diario. Sale Constitución 7.55; llega Talca 12.01. Combina con los expresos 1 y 2 de Alameda a Talcahuano y viceversa y con el 166 hacia el ramal de San Clemente.

Tren N.o 173: Diario. Sale Talca 15.05; llega Constitución 18.47. Combina en Talca con el N.o 3 de Alameda a Chillán y con el expreso N.o 2 de Talcahuano a Alameda.

EL JEFE DEL DEPARTAMENTO DE TRANSPORTE.
Abril 20.

(N.o 25) IMPLANTACION ITINERARIOS INVIERNO EN EL RAMAL A SAN CLEMENTE

Desde el próximo Jueves 26 se pondrán en vigencia los itinerarios de Invierno del ramal de Talca a San Clemente.

El servicio quedará en la siguiente forma:

Tren N.o 44: Diario. Sale Talca 7.55; llega San Clemente 8.40.

Tren N.o 46: Jueves. Sale Talca 11.00; llega San Clemente 11.44. Combina en Talca con el tren N.o 4, de Chillán Alameda.

Tren N.o 166: Diario. Sale Talca 16.20; llega San Clemente 17.13. Combina con el N.o 174, de Constitución y con el N.o 6 de Talcahuano a Alameda.

Tren N.o 45: Diario. Sale San Clemente 9.15; llega Talca 9.55. Combina con el N.o 4 hacia Alameda.

Tren N.o 47: Jueves. Sale San Clemente 12.06; llega Talca 12.50; Combina con el N.o 2 hacia Alameda y con el N.o 3 hacia Chillán.

Tren N.o 169: Diario. Sale San Clemente 17.40; llega Talca 18.28.

EL JEFE DEL DEPARTAMENTO DE TRANSPORTES.
Abril 20 de 1923.

REFUERZO DEL VIADUCTO MALLECO

Solicítanse propuestas públicas para la confección, suministro y colocación de la ferretería para el refuerzo del viaducto Malleco.

Las propuestas se presentarán y abrirán en la oficina del Jefe del Departamento de Vía y Obras, el día 3 de Julio próximo, donde podrán consultarse antecedentes diariamente, de las 14 a 16 horas.

HOY 23 - MARTES 24 Y MIERCOLES 25
Tres Días de Gran Baratura en dos Diferentes Secciones

SECCION MODAS

Un surtido de batas de vestir en gabardina, tricotina, paños y casimir, forros de seda, úlitima moda, a elegir, c|u. .... $ 100.00
Otro surtido, calidad y hechura escogida, a elegir, c|u. .... $ 150.00
Un bonito surtido en trajes sastre, en gabardina, paño, tricottine y casimir, con forro seda, hechura nueva, a elegir .... $ 150.00
Otro surtido de trajes sastre, calidades más finas, a elegir .... $ 175.00
Un gran surtido en abrigos de terciopelo de lana, paño o gabardina, con forro de seda, a elegir .... $ 185.00
Un gran saldo de abrigos para niñas y niñitas, en gabardina paño o terciopelo de lana, a elegir .... $ 45.00
Otro saldo, pero, en calidad y hechura superior, a elegir .... $ 75.00

Además varios saldos en vestidos de seda, batas y abrigos.

SECCION GENEROS

Retazos!! Retazos!! Retazos!! en gabardina, gamuza, terciopelo de lana y paño.
Un lote de terciopelo inglés calidad muy fina, doble ancho, metro .... $ 19.60
Otro lote id. de 0.60 ctms. de ancho, metro a .... $ 7.50
Terciopelo de lana, ancho 1.40 Mt., metro a .... $ 19.80
Paño finísimo, ancho 1.40, en todos colores, metro a .... $ 16.00
Gamuza de lana fantasía, especial para capas y abrigos, ancho 1.40 Mt., metro a .... $ 36.00
Crea para sábanas, imitación hilo, ancho 1.60, metro a .... $ 4.50
Crea para Sábanas, imitación hilo, más fina, ancho 2.00, metro a .... $ 7.90
Y por último un saldo en velos de colores y espumillas de seda.

NOTA. — RECOMENDAMOS A NUESTRA CLIENTELA ESTA BUENA OCASION EN COMPRAR GENEROS Y PRENDAS DE VESTIR, PARA LA ACTUAL ESTACION DE OTOÑO E INVIERNO, A PRECIOS DE BARATURA, MARCADOS ESPECIALMENTE PARA ESTOS TRES DIAS DE GRAN VENTA.

CASA CASTAGNETO - Alameda esq. San Martín

INDUSTRIAS Y COMERCIO

CAMBIO

BANCARIO .... $ 37.90
COMERCIAL 37.60

Equivalencias del Cambio Bancario:

1 DOLAR VALE.	$ 8.20¼
1 FRANCO	0 54¼
1 LIRA	0.40¼
1 PESETA	1.24¾
1 NAC. ARGENTINO	3.01

PREMIO DEL ORO: 190.50%

Un peso papel vale: 6 11|32 peniques

MATADERO PUBLICO

ENCIERRA DE HOY

Ganado mayor		Ganado menor	
Bueyes	40	Corderos	1301
Novillos	121	Cerdos	276
Vacas	305	Cabros	20
En vara	117	Terneros	110
Total	589	Total	1707

COMPRA-VENTA DE PROPIEDADES

Don José Rodríguez compró a la Sociedad Aurelio Valenzuela y Cía. la propiedad números 994 a 998 de la calle San Diego, en $ 134,000.

—Don oJsé Pizarro y su mujer doña Celinda Polanco de Pizarro, compró a don Pablo Marcial Carvajal y su mujer Delfina Díaz de Carvajal, la propiedad número 276 de la calle Pizarro de la Población San José de Ñuñoa.

—Don Manuel Pérez compró a don Albino Román el sitio y casa 29 de la Villa Santa Ana en Ñuñoa, en $ 4,400 al contado.

—Don Máximo Pacheco del Campo compró a la Caja de Ahorros de Santiago, la propiedad número 2426 de la calle Gay, en $ 30,000.

—Doña Elena Ampuero Pozo compró al Banco Garantizador el sitio 20 de la manzana B de la Población París, en $ 4,500.

REVISTA SEMANAL DE LA FERIA DE PRODUCTOS AGRICOLAS DE URETA y Cía.

Transacciones verificadas en el remate semanal del Jueves 19 de Abril de 1923

Afrechillo los 100 kilos:
228 Sacos M. S. J., $ 15.80.
Arvejillas, los 100 kilos.
65 Sacos, Cía. M. L. E., $ 4.20.
Avena, los 100 kilos:
14 Sacos (agorgojada), I. B., $ 24.
20 Sacos, rubia, M. V., $ 23.
Carbón blanco, el saco:
126 Sacos, T. C., $ 7.50.
25 Sacos, M. A., $ 6.
Carbón espino, el saco:
77 Sacos L. V. de O. S., $ 12.
50 Sacos N. A. $ 12.
296 Sacos E. C., de H., $ 11.90.
100 Sacos Hda. A. $ 11.60.
50 Sacos Hda. Ch., $ 11.60.
155 Sacos Hda. A. $ 11.40.
84 Sacos Hda. Ch., $ 11.20.
30 Sacos J. S., $ 11. 20.
146 Sacos G. E., $ 10.90.
Castañas, los 100 kilos:
2 Sacos A. P., de Ch., $ 41.50.
3 Sacos A. C., $ 40.
1 Sacos E. M. L., $ 40.
1|2 Saco, A. G. O., 40.
12 Sacos E. R. de C., 35.
Cebada, los 100 kilos:
2 Sacos del país, C. L. B., $ 25.
50 Sacos del país, L. A. Z., 23.
50 Sacos inglesa, F. S. M., $ 22.
50 Sacos inglesa, falla, A. G. H., $ 21.
21 Sacos del país, falla, I. B., $ 19.
31 Sacos del país, falla, M. M. F., $ 18.50.
61 Sacos del país, falla, I. G., $ 17.50.
22 1|2 conchos, P. B., y Cía., $ 4.60.
Cochayuyo, el atado:
108 Atados P. A. S., $ 3.
Charqui, los 100 kilos:
4 Bultos, A. A., $ 142.
1 Bultos, A. M., $ 122.
1 Bultos, P. A., $ 100.
Frejo'es, los 100 kilos:
8 Sacos coscorrnes, F. B., 62.50.
4 Sacs burros, E. M., $ 62.
7 Sacos coscorrones, E. M., 61.50.
12 Sacos burros, E. R., $ 60.50.
17 Sacos burros, J. G., $ 60.50.
10 Sacos burros, E. M., $ 60.50.
4 Sacos bayos, F. B., $ 55.
18 Sacos coscorrones, viejos, P. V., $ 42.
7 Caballeros, A. V., 34.50
10 Sacos coscorrones viejos, L. E., $ 30.
Granzas de trigo, los 100 kilos:
70 Sacos candeal E. M., $ 19.
49 Sacos florence, A. M., $ 14)
50 Sacos blanco, J. Q., $ 11.
Leña, la carga:
20 Cargas monte, C. P., $ 45.

Leña, el saco:
174 Sacos espino, C. M., $ 6.
205 Sacos espino, C. M., $ 50.
132 Sacos Talhuén, J. S., $ 5.60.
239 Sacos álamo, J. B., $ 3.
Luche, los 100 kilos:
16 Sacos, P. A. S., $ 80.
Maíz, los 100 kilos:
85 Sacos amarillo, A. S., $ 24.
13 Sacos amarillo, E. M., $ 24.
1 Saco amarillo, G. V. L., $ 24.
20 Sacos amarillo, M. C. A., $ 23.
14 Sacos colorado, E. M., $ 23.
100 Sacos colorado, E. E. $ 21.50.
25 Sacos blanco, B. L., y Cía., 19.
Miel, los 100 kilos:
20 Barriles, A. A., $ 87.
7 Barriles P. y Cía., $ 85.
4 Barriles D. y M., $ 85.
1 Barril E. F., M., $ 80.
1 Barril P. y Cía., 32.
Paja picada, la colisa:
200 Colisas, M. R. V., $ 2.
877 Colisas, M. R. V., $ 1.80.
Papas, el saco:
9 Sacos cazuelas, A. A., $ 19.20.
25 Sacos amarillas, E. C., $ 19.
42 Sacos amarillas, J. y A. C., 23 $ 18.60.
28 Sacos cazuelas, E. M., $ 18.
80 Sacos semillón, J. M. R., $ 12.40
Pasto, los 100 kilos:
25 Colisas, 2.o corte, Hda., S. R, $ 11.50.
106 Colisas tercer corte, C. G., C., $ 11.30.
400 Colisas tercer corte, C. G., C., $ 10.90.
Pasto, la colisa:
100 Colisas, en rama, M. R., $ 3.40.
1287 Colisas, primer corte, J. de D. M., $ 2.60.
4 Colisas (mal estado), L. M., $ 2.40.
Sal, los 100 kilos:
50 Sacos 2.o, P. A., $ 11.
300 Sacos 3.er A. G., C. C., 10.50.
231 Sacos L. y D., $ 9.50.
60 Sacos (negra), C. P. $ 6.
Trigo, los 100 kilos:
39 Sacos candeal, V. 2.o G., 40.
23 Sacos florence, D. y M., 38.
22 Sacos florence, M. S., J., 37.
9 Sacos Barleta, Q. N., $ 31.
25 Sacos candeal, fallo, M. S. O., $ 30.
76 Sacos candeal fallo, E. M., 25.
Quesos, los 46 kilos:
57 Yerbas Buenas, (con ají), J. D. U., $ 180.
114 Manantiales, D. E. C., 165.
1128 Buin, J. E. 162.
250 Tinguiririca, B. L. C., 160.

403 Hospital, D. V. A., 160.
278 Hospital, D. V. A., 157.
393 Manantiales, D. E. C., 155.
433 Santa Clara, de Mall, B. L. A., $ 155.
303 Hospital, D. V. A., $ 155.
245 Tinguiririca, E. O., 155.
847 Hospital, D. V. A., 155.
342 Manantiales, D. E. C., 154.
290 Santa Clara de Mall, B. L. A., $ 152.
571 Melipilla, G. D., $ 151.
281 San José de Pichiguao, J. I. E., $ 151.
437 Lo Bustamante, P. B. de B., $ 151.
481 Cunaco, I. V. V., $ 150.
186 Hacienda Cachapoal, 150.
386 Cunaco, J. F. V. C., $ 150.
436 San José de Puquillay, A. M. V., 150.
283 Requínoa, A. B., $ 148.
17 Santiago, C. P., $ 148.
335 Lolenco, D. B., $ 147.
318 Santa Teresa de Mall, J. L. A., $ 147.
421 Hacienda Cachapoal, $ 147.
270 Totihue, J. G. G., $ 147.
43 Cunaco (averiados), I. V. V., $ 146.
421 Chimbarongo, Suc., L. V. A., 146.
157 Colchagua, C. F. U., 146.
325 Talca, T. V., 746.
265 Chimbarongo, L. E., $ 145.
465 Hoique, J. E., de E., 145.
243 Codao, P. N. A., 145.
337 Lolenco, D. B., 145.
146 Linares, E. V., 145.
553 Mallarauquito, R. M. de M., 144.
361 Miraflores, A. V. L., 143.
368 Miraflores, A. V. L., 143.
368 Fundo Los Perales, G. W. M., $ 143.
298 Victoria, de Paine, N. G. E., $ 142.
235 San Francisco, I. y O., $ 141.
329 Pichidegua, A. T. D., $ 140.
320 San Vicente, E. C., 140.
278 Palmilla, J. M. H. L., 140.
190 Las Cabras, A. B., 140.
124 Buin, E. M. L., 139.
26 Buin (averiado), B. E., 130.
302 Colchagua, E. C., 130.
236 Copihue, L. A. de E., 120.
375 Copihue, E. M. L., 120.
91 San Vicente, (duros), E. C., $ 115.
582 Hospital (imitación), D. V. A., $ 100.
102 Freire, M. M., 60.
108 Santiago, A. R., 50.
200 Santiago, P. y Cía., 40.
Mantequilla, los 46 kilos:
30 San Minuel, M. F. U., 400.
278 Hacienda Culiprán, 400.
13 San Carlos, C. A. de la M. R., $ 400.
180 Campusano, J. S. S., 380.
21 Quinta, C. P. I., 380.
30 Teno, D. T., 366.

REVISTA SEMANAL DE LA FERIA DE PRODUCTOS AGRICOLAS DE LA SOCIEDAD COMERCIAL DE AGRICULTORES

Transacciones efectuadas en el remate semanal verificado el Martes 17 del presente, a las 2 P. M.

Local: Matucana N.o 10.—Teléfono Inglés N.o 9.—Estación.—Oficina: Bandera N.o 262.—Teléfono Inglés N.o 420.—Central, Casilla N.o 2178

Avena, los 100 kilos:
140 sacos rubia, M. V. M., a $ 20.
Ají, José 100 kilos:
1 bulto, C. A., a $ 90.
Afrechillo, los 100 kilos:
50 sacos P. V., a $ 16.
Carbón, el saco:
50 sacos espino, L. R. de J., 11.60
210 id. id. L. R. de J., a 11.50.
200 id. id., J. B., 11.30.
25 id. id., P. C. L., 10.
199 id. id. C. M. del C., 9.40.
200 id. id. C. M. El. C., 9.20.
39 id. blanco, M. F., 6.20.
30 id. espino, A. V., 10.80.
160 id. blanco, A. V., 7.50.
Cebada, los 100 kilos:
6 sacos inglesa, M. M., 13.50.
1 saco país, C. y Cía., a 17.50.
17 sacos país, B. y B., a 17.

144 Yerbas Buenas, F. A. de la F., $ 350.
71 Bull, E. C. U., 350.
47 Quinta, M. W., 345.
44 Quinta, O. Sch., 340.
30 Quinta, J. de D. R., 310.
70 General López, P. N. M. L., $ 340.
90 Chillán, J. C. L., 330.
30 Renaico, O. S. $ 320.
19 Copihue, J. de la C. M., 318.
76 Yerbas Buenas, F. G., 300.
100 Rengo, C. T., 300.
171 Cabildo, A. C., 305.
39 Melipilla, D. P., 300.
5 Santiago, B. y M. I., 300.
98 Yerbas Buenas, F. G., 280.
52 General López, P. N. M. L., 250.
46 Parral, A. M., 250.
7 Pichidegua, A. T. D., 200.

Nota. — Los precios indicados, son con envase. Los remates tienen lugar los Jueves de 1 y media a 6 P. M. La carga por sobornal, debe dirigirse a estación Alameda, a nuestra orden y por carros completos al Desvío Gangarillas. Boletos a casilla 1340, Santiago. Pagos se efectúan al día siguiente del remate.

Cera, los 46 kilos:
3 bultos, M. Z., a 185.
2 bultos J. Z., a 185.
Chuchoca, los 100 kilos:
2 y medio sacos entera, B. y A. R., a $ 37.
Castañas, los 100 kilos:
1 saco, L. F., a $ 70.
Cáñamo, los 100 kilos:
2 sacos malos, J. D., a 15.
Cochayuyo, el bulto:
80 bultos, C. E., c|u, $ 3.20.
Frejoles, los 100 kilos:
2 sacos bayos, H. Hnos., 67.
100 id. caballeros, H. Z., a 38.
15 id. caballeros, J. Z., a 31.
22 id. id., E. M., a 30.
7 id. burros, viej. azum., L. P., a $ 12.50.
14 id. id. id., I. P., a 12.
10 id. bayos, id., I. P., a 10.50.
Granzas, los 100 kilos:
2 sacos candeal, M. M., a 21.
7 id. blanca, A. L., a 15.
7 id. sucia, C. A., a 7.
6 id. id. id., J. D., a 6.
Garbanzos, los 100 kilos:
4 sacos chicos, A F., a $ 37.
1 id. id., A. F. a 35.
Leña, la carga:
20 cargas, J. J., a 14.
83.40 cargas, J. J., a 12.60.
75 cargas, J. J., a 12.50.
Maíz, los 100 kilos:
1 saco amarillo, B. y A. R., a 24.
53 id. id. B. y A. R., a 23.40.
25 id. id. agorgojado,, E. M., 22.50.
15 id. blanco E. V., a 19.60.
10 id. amarillo, E. M., a 23.
Pasto, los 100 kilos:
20 fardos, 3er. c., M. R. G., 12.50.
800 col. 2.o c., L. Hnos., $ 10.50.
Pasto, la colisa:
400 colisas trébol, L. C., c|u., 2.40.
117 id. id. L. C., id., 2.30.
Paja la colisa:
299 colisas picada, G. Y., a 1.30.
Papas, el saco:
28 sacos amarilla S. A. y Cía., 16.
Papas, los 100 kilos:
12 sacos amarilla, S. A. I. Cía., 18.
50 id. cazuela, P. Hnos., a 15.
Rábanos, los 100 kilos:
1 saco, A. M., a 35.
Sal, los 100 kilos:
1 saco, P. A., a 13.
25 id. 3.a, A. G., a 9.
25 id. 4.a, A. G., a 8.
Trigo, los 100 kilos:

30 sacos candeal, E. B.,
22 id. blanco sucio, J. L.
Quesos, los 46 kilos:
240 kilos, Requínoa, J. A. C
65 Requínoa, A. C., a 15
176 Nancagua, F. Hnos.,
68 Nancagua, F. Hnos.,
115 Santa Teresa, A. M. O.
444 Santiago, M. F., a 15
737 Patagüilla, B. y A. R.
558 Lo Bustamante, J. J.
247 Santiago, M. F., a 15
428 Cabaña Blanca, J. L.
341 S. Teresa, A. M. O.,
174 Santa Rita, M. O. H.,
249 Rosario, F. A. C., a 14
99 Rosario, F. A. C., a 1
231 Tinguiririca, E. S.,
197 Santa Rita, M. O. H.
121 Santa Luisa, L. M. O.
126 Santa Luisa, L. M. O.
877 Pahuilmo, J. L. L., a 1
158 Lo Ovalle, J. I. G., a 1
471 Lo Bustamane, R. B.
228 Lo Ovalle, J. I. O., a 1
197 1|2 imit. Huique, J. C. L.
104 imit. Huique, J. C. E., a 1
305 imit. Huique, J. C. Z.
435 San Vicente, E. C., a 1
86 Ranchillo, E. M. O., a 1
190 Molina, A. B., a 121.
173 Ranchillo, E. M. O., a 1
173 Copihue, E. M., a 120.
150 Panquehue, A. B. a 9
75 Linderos, D. P., a 90.
Mantequilla, los 46 kilos
9.60 kilos, El Sauce, C. C.
69.50 Cunaco, O. M., a 15
49 Cunaco, O. M., a 150.
83 Curicó, P. C. O., a 15
139 Melipilla, J. A. L., a 1
65.50 Melipilla, J. A. L.,
46.50 Quinta, J. de D. R., a 1
6 Malloco, R. D., a 110.
153 Copihue, A. R., a 110.
48.50 Quillota, J. S., 110.

NOTA.—Los precios publicados en esta revista son con envase. Remates: Todos los Martes, a las 2 P.
La carga por carros completos debe dirigirse a Desvío Banco
blica. Sobornales, a Estación Alameda. Boletos a casilla 1111.

ALGODON
1|2 kilo: $ 8.00.
BANDERA 191

AVISOS ECONOMICOS

AVICULTURA Y CULTIVOS

LCAYOTAS NUEVA COSECHA, endo. Casilla 2026. 23-A

VA DE MESA, LA MEJOR, SE ende en chacra El Mirador Negro. arro Macul. 30-A.

VA BLANCA POR ARROBAS, ncontrar usted en Castro 684. A-23

HODE ISLAND RED SELECCIOnados. Raza y postura. Véndense dos grupos, 14 y 8 aves. Valdivieso 49. Esquina Juana Arco, Recoleta. 23-A

AUTOMOVILES Y CARRUAJES

SCUELA PRACTICA DE CHAUFfeurs-mecánicos. Cursos rápidos, enseñanza por sus dueños, varias marcas. Vicuña Mackenna 386. 8-Junio

AJUSTES FORD, DODGE, CUALquier otro coche, mitad su precio, hace Alfonso Ojeda, técnico Feria Comercial. San Antonio 816. A-23

LANACION Y LOS TIEMPOS
a fin de dar mayores facilidades al público, ha instalado una nueva Agencia de Avisos y suscriciones en
Pasaje Matte 29
Permanecerá abierta todos los días desde las 8 de la mañana hasta las 9 de la noche.

AUTOMOVILISTAS FORD: Ofrezco gran surtido de repuestos legítimos, con descuentos favorables al comprador. San Pablo 3236, próximo a Matucana. 23-Abril

BICICLETAS, BUENAS MARCAS, tengo surtido constantemente en todas clases y portes, especialmente para señoritas y niños. Hago reparaciones de bicicletas en general. Vendo toda clase de accesorios. Arriendo bicicletas. Brasil 15. San Diego 927. Avenida Matta 888. 24-A.

VENDO ELEGANTE AUTO HUPmóvil, tipo Limousine, 7 asientos. Verlo a toda hora: Libertad 285. 23-A

GARAGE AZOCAR MILLER, COMpra automóviles usados y hace toda clase de reparaciones. Especialidad en torneaduras. Moneda 2349. 17-M.

AUTOBUSES PARA PASAJEROS, asegura contra accidentes del tráfico e incendio Emilio Ovalle, edificio Ariztía, piso 9, of. 15. Seguros contra accidentes de toda clase de automóviles y camiones. 23-A.

CAMION FORD PARA PASAJEROS, compro. Siglo XX, 286. 24-A.

COCHERO HAYA HECHO SERVIcio militar, necesítase. Puente 640. Tratar: 7 a 9 A. M.

VICTORIA BALDEAU, 2 PAREJAS, vendo. Santa Cruz 520, de 12 a 1 1|2 P. M.

VENDESE UN VICTORIA. SAN Pablo 2030. 24-A

VENDO AUTO MINERVA, CERRAdo y Wellys Knigth abierto, ambos de lujo, en perfectísimo estado, muy baratos. Merced 298. A-26

COMPRO CARRUAJE DOS RUEdas con caballo, en buen estado, prefiero llanta goma. Moneda 2349. A-24

SIN COMISIONISTA VENDO Dodge elegante y perfectos automóviles Dodge Sport, 2 asientos, turismo 5, partida automática. Brasil 79. A-23

FORD CERRADO COMO NUEVO, arrendado por meses 1,000 todo el año, vendo. Sama 1644. A-24

AMERICANOS, TILBURI, BREACK, victorias coches 4 ruedas; carretelas, vende varios, gran ocasión. Feria Comercial, San Antonio 816. A-23

BUICK FLAMANTE, DODGE, DIversos autos, perfecto estado, vende baratísimos. Feria Comercial, San Antonio 816. A-23

AUTOS SPORT DOS ASIENTOS, turismo y cerrados, vende veinte, precios gran ocasión. Feria Comercial, San Antonio 816. A-23

VENDO CARRETELA GIRARDI 1841. A-25

AUTOMOVILISTAS: HACEMOS carrocerías lujo, sport, camiones, góndolas. Dardignac 146. A-24

VENDO AUTO FORD EN BUEN estado. Av. Independencia 447. A-23

OCASION: BICICLETA MEDIA pista vendo. Huemul 1182. 23-A

COMPRO CARRETELA EN BUEN estado. Independencia 812. 23-A

AUTO-GONDOLA JEFFERY, VENdo. Dirigirse: A. W., Casilla 309.—Quillota. 24-A

SE VENDE UNA CARRETELA CON caballo, con buen reparto de huevos, y vendo 90 kilos de alambre. Tratar: Dardignac N.o 79. 24-A

OCASION VENDO UN VICTORIA o la cambio por una carretela. Santa Rosa 2290. 24-A.

REGALO CARRETON TAPADO. Matucana 59. 24-A.

SE VENDE UNA VICTROLA. SAN Francisco 620. 23-A.

MOTOCICLETA PERFECTO ESTAdo, vendo. Gálvez 194. 24-A

NEUMATICOS, VULCANIZACIONES arreglos de pestañas y reparaciones en general lo mejor el Taller La Estrella. Brasil 25. B. 24-A

AUTO - CAMION PARA PASAJEros compro contado. Esperanza 49-A

OCASION: VENDO BUENA CARREtela con caballo y arnes. Avenida La Paz 335. 24-A.

COCHE IDEAL, CASI NUEVO SE vende con aperos y caballo. Matucana 1161. 24—A

CAMION PARA TRANSPORTAR 16,000 baldosas a Nos, se necesita. Ofertas: García Reyes 77. A-23

SE VENDE DOS CARRETELAS Y 4 caballos. Tratar: Coquimbo 345. 23-A

ARRIENDOS (Necesitan)

DESEO ARRENDAR CASA-QUINTA, Comuna Quinta Normal o Yungay. Escribir: D. S., San Pablo 3366. 23-A.

CAJA REGISTRADORA NECESITO arrendar cinco meses. L. L. Casilla 35. A-24

TOMO EN ARRIENDO POR CONtrato, cité o conventillo. Correo 3, M. B. A—28

ARRIENDOS (Ofrecen)

ARRIENDO DOS PIEZAS PRESOs ocupadas. Unión Americana 55

A MATRIMONIOS SIN NIÑOS O señoritas solas, arriéndase departamento tres piezas, en casa de familia honorable. Lacunza N.o 1414. A-30

ARRIENDASE CASAS 7 PIEZAS todo servicio en Concepción y espléndidos almacenes en Santiago 1877 y 1897. Tratar: Concepción 1147. 23-A.

ARRIENDO EXCELENTE DEPARtamento para negocio u oficina. Tratar: San Martín 64. 24-A.

CASA EXTRANJERA ARRIENDA dormitorios calle. Compañía 1288. 23-A

CASA HONORABLE, A CINCO cuadras Plaza de Armas arrienda piezas, con pensión. Artesanos 681, frente a 21 de Mayo. 26-A

$ 280, ARRIENDASE CASA ALtos, siete departamentos fuera servidumbre. Gay 2533. 24-A

ARRIENDASE EXTENSA CASA-quinta. Carrión 1826. 23-A

$ 152-50 ARRIENDO CASAS 5 PIEzas, Camilo Henríquez 356. A-24

ARRIENDO DOS PIEZAS CON Pensión. San Diego 65. A-24

ARRIENDO BONITA PIEZA BALcón, calle, para matrimonio. Baratísima. Santo Domingo 1150.

ARRIENDASE PIEZA AMOBLADA a persona sola, Echaurren 87.

ARRIENDASE DEPARTAMENTO independiente. Doce Febrero 57. 24-A

CASA CHICA, POCA FAMILIA. A. Barroso 345. Tratar: Dulcería "La Santiaguina". 25-A

ARRIENDO ESPLENDIDA CASA frente Escuela Militar, 8 piezas, hall y dependencias, $ 425. Verla todo el día: San Ignacio 826. Tratar: Avenida España 347. De 1-3.

ARRIENDO CASAS DE 86, 103 y 200 pesos. Tratar: Maestranza 989. Casita N.o 13. A—24

ARRIENDO PIEZA A CABALLERO sólo o matrimonio. Gálvez 140.

DOY EN ARRIENDO CHACRA veinte cuadras, con agua, a diez minutos Plaza de Armas. Dirigirse: Dieciocho 250. 26-A

PIEZA AMOBLADA. SERRANO 166. A-23

CABALLERO HONORABLE O MAtrimonio sólo arriendo, bonitas piezas amobladas, pensión, Santa Rosa 680. 23-A

ARRIENDO DEPARTAMENTO DE 5 piezas, cocina y baño en casa de respeto. Angamos 227. 24-A

A PROFESIONALES ARRIENDO, espléndido departamento. San Antonio 347. 23-A

ARRIENDASE MAGNIFICA CASA, especial para profesional. Tratar: San Pablo 1541, una cuadra Plaza Ecuador. 24-A.

SE ARRIENDA UN DEPARTAMENto de dos piezas. García Valenzuela 045, un paso Vicuña Mackenna. 23—A

ARRIENDASE A EXTRANJEROS, casa quinta nueva, amplias galerías, numerosas habitaciones con baños. Un paso carros 3 y 23, Leopoldo 1890. Canon: $ 450. 24-A

CASA-QUINTA 10 PIEZAS, DEPENdencias, en Providencia, arriéndase. Tratar: Ahumada 31, de 5 1|2-6 1|2, Sepúlveda, propietario. A-23

ARRIENDO CASA CINCO PIEZAS, dependencias, patios. Arturo Prat 1268. Tratar: Avenida Matta 733. A-23

ARRIENDO BUEN DEPARTAMENto independiente, cuatro piezas, con baño montado, con cocina especial caballeros solos. Lastarria esquina Merced. A-26

$ 320, ARRIENDO CASA EN AVEnida Italia 1800, con tres bonitas piezas, cocina, luz eléctrica y sitio. Tratar: en General Urriola 655, de 1 a 2 P. M. 23-A

$ 100 ARRIENDASE CASAS, ELECtricidad. Carmen 197. 23-A.

SANTA LAURA 1128 SE ARRIENda casa para vivir o negocio. A-23

ARRIENDASE CASA 5 PIEZAS, Lastra 1311. A-24

$ 160 ARRIENDO LINDA CASA con parrón para familia. Barnechea 388, esquina Pinto. A-23

$ 225 ARRIENDASE. DOMINICA 450. 23-A

ARRIENDO DEPARTAMENTO TRES piezas, independiente, cocina, Gálvez 119. A-23

ARRIENDO EN $ 800 LA CASA bajos, Rosas N.o 1456, muy y aseada. Tiene salón, critorio, gran hall, siete rios, tres cuartos de baño los dormitorios, galería con parrón frutal y jardín dencias, gas y luz eléctrica de 10 a 4. Tratar con su sas 1454.

SE ARRIENDA UNA CASA quinta, especialmente para nio, en la Avenida San

$ 300 Y $ 350 ARRIENDO DOS macenes con casa, situación cho porvenir. Delicias tar: Delicias 267.

A CABALLERO EXTRANJERO arrienda en casa de familia ños, bonito y bien amoblado tamento independiente de Horas: de 2 a 7. Avenida N.o 35. Providencia.

ARRIENDO DEPARTAMENTO galpón para industria.

ARRIENDO DEPARTAMENTO zas, luz eléctrica, baño. 2460.

$ 80 ARRIENDANSE DOS recién terminadas, con tres bien asoleadas y gran patio. San Ignacio 1639.

ARRIENDASE GRAN SITIO galpón, apropiado para establo. Verlo y tratar: 1582.

OFICINAS ELEGANTES, nes calle, arriéndanse.

$ 280 ARRIENDASE CASA lación de baño, cocina, 1.o Mayo. Vendo los dro de Oña 50.

ARRIENDO COMODA CASA piezas y servicios, cuadra Avenida Matta, dera 151.

SE ARRIENDAN PIEZAS sin muebles. Molina

ARRIENDO UNA PIEZA sona honorable.

...NDIDO SALON DE BILLA-... casa habitación independiente ... piezas, arriendo $ 250. Entra... 1,200 mensuales, véndese oca... Oficina "La Veloz". Bandera 23-A

..., ALTOS, GRAN HALL, 12 ...aciones, baño, dependencias. — ...Domingo 2237. 25—A

...00 ARRIENDASE EXCELEN- ...altos esquina, con diez balco... recién terminados. Nataniel. ...r: Nataniel 130. A-23

...00 ARRIENDASE BAJOS ES- ..., especial residencia familias, ...habitaciones. Delicias 1312. Tra... Nataniel 180. A-23

...ENDO CASA APROPIADA ... industria, entrada carretones. ...sima 275. A-23

...ENDASE PIEZAS AMOBLA- ...Echaurren 69. A-27

...ARRIENDO CASAS DE TRES ...habitación, cocina, excusado, ...platos, luz eléctrica. Baños, la... ro. A media cuadra termina... carros 19, Parque. Avenida Viel 23-A

...ARRIENDASE ESPLENDIDA ...habitación. Delicias 2398, al... Tratar: Fábrica de Catres. A-23

...TA DOS PIEZAS ARRIENDO. ...achea 470. 23-A.

...NDO CASA - QUINTA COMU- ...Quinta Normal o Yungay. Escri... D. S., San Pablo 3366. 23—A

...ENDIDO LOCAL PARA NE- ... Verlo y tratar: San Pablo A-23

...ENDO CASA-QUINTA COMU- ...Quinta Normal o Yungay. Escri... D. S. San Pablo 3366. 23—A

...A O LOCAL AMPLIO, ADECUA- ...para centro deportivo, hasta 400 ... arriendo. Ofertas. Casilla 1759.

...A SIETE PIEZAS, ARRIENDA- ...A. Prat 1584. Tratar: N.o 1536. 23—A

...00 SANTA ROSA 254, APROPIA- ...para industria, 12 piezas habita... 1,000 metros cuadrados, arrien... Morandé 251. 23-A.

...SA ANTIGUA QUE TENGA UN ... patio, necesitamos. Tratar: ...dera 618. 23-A

...10, ARRIENDO CASA EN AVE- ...Italia 1800, con tres bonitas ... cocina, luz eléctrica y sitio. ...tar: en General Urriola 655, de ... 2 P. M. 23-A

...00 ARRIENDO CASAS DE CIN- ...piezas habitación, repostero, co... excusado, lavaplatos, luz eléc... Construcción espléndida. A una ...dra terminación carros 19, Par... Avenida Viel 1888. 23-A

...CINAS CALLE, LUZ ELEC- ..., ofrécese arriendo. Instituto ...cantil, Estado 289. Tratar: Me... 24-A

COMPRA-VENTA VARIAS

...ELERIA, CURTIEMBRE ANGO- ...Betún "Essex" en frascos, exce... calidad. Suelas, cueros, pesos y ...didas legítimas. Prat 189. 23-Oc. 1923.

...NA, GRAN LIQUIDACION a $ 35 ...rroba. Curtiembre Angora. Arturo Prat. 1.o Nov. 1923.

...NA, LANA! LLEGARON GRAN- ...des partidas para colchones y teji... Precios más bajos de plaza. A. Prat 189. 1.o Nov. 1923.

...RROS ACEITE LINAZA IMPOR- ...dos pagamos a $ 3 cada uno. San ...Diego 1207. Franklin 1066. 5-M. ...22. Teléfono 3927. 25-A.

...ARBON, LEÑA, PASTO, POR par- ...y sacos, reparto domicilio. ...corral 1697. Teléfono 135. Ma... ...dero. 30-A

...ANDOLINO VENDESE $ 60. SAN- ...Rosa 528. 23-A.

...A MAESTRANZA DEL EJERCITO ...necesita aserrín de álamo que sea ... A-23

...NDO UTILES DE CARNICE- ..., San Pablo esquina de Crucha... 23-A

...OMPRO 100 METROS CAÑERIA ...de desagüe, cuarenta a cuaren... y cinco centímetros diámetro. Ca... ...136. Lira 915. A-23

...NDO UTILES DE CARNICERIA ... un banco de carpintero. Pinto ... 23-A.

...NDESE PARTIDA DUELAS RO- ...americano y sunchos para ba... ...s. Mapocho 4402. 23-A.

...AMILIAS!! OFREZCO VINO ...cabernet, pureza absoluta, ga... ...tizado. Litro $ 0.60. Chuico $ 8.50. ...parto domicilio. San Pablo 2464. 23-A

...RPA PARA CARRETELA, DE 6 ...tros por 4, en buen estado, regá... ...en $ 80. Esperanza 23. A-23

...QUIMETRO FINISIMO, VENDE ...ión casi nuevo. Sotomayor 782. 26-A

...MANAS, 200, 400, 500 KILOS, ...o barato. Bulnes 216. 23-A

...NDO INSTALACION DE ESTAN- ...ría y mostrador para almacén. Cue... ...s 170.

...AJONES VACIOS REALIZO. ALA- ...eda 1751.

...NDO MOSTRADORES Y MESO- ... para tienda. Bascuñán 273.

...NDO BILLAR COMPLETO. CO- ...apó 1473. A-24

...NDO BUENA COCINA LEÑA. ...añería, todas dimensiones. Mono... ...asilla. Barrio Matadero, Bra... ...s, 11.

ALHAJAS

...MPRO JOYAS CUALQUIER VA- ..., oro, platino y artículos plaqué. ...n Diego 460. 28-A.

...MPRO ORO, PLATA, PIEDRAS ..., boletos de empeño; trasfor... ...iones de alhajas, composturas de ...elojes. Trabajos garantidos, pre... módicos. Delicias 2552. 23-A.

...MEJOR PRECIO COMPRA per- ...nentemente platino, oro, plata. ...tado 56. 28-A.

...HAJAS CON BRILLANTES gran- ...compro, permanentemente. Es... ...o 56. Pago instantáneo. 28-A.

...VIOS! ARGOLLAS, ORO 18 A ...quilates, ofrece Relojería Sport... ..., $ 20. San Diego 730. 12-M.

...VIOS! ARGOLLAS, ORO 18 a ...quilates, ofrece Relojería Sport... ..., $ 20, San Diego 780, Sucursal, ...n Diego 1523. 8-A.

ACCIONES Y BONOS

...NDO ACCIONES DE LA COOPE- ...va Militar. Dirigirse: Casilla 24-A

ANIMALES

SE VENDEN PERRITOS FINOS perdigueros, padre importado. Calle Santiago 1466. 23-A.

VENDO LINDO PERRO POLICIAL, rubio, fino; barato. Avenida J. Manuel Infante N.o 433. 24-A

COMPRA-VENTA NEGOCIOS

VENDO NEGOCIO MENESTRA PO-co capital, con derecho a local. Capitán Orella 106. A-23

SE VENDE UNA PASTELERIA, por viaje urgente. San Pablo 1335. 24-A

VENDO BODEGA DE LICORES, por no poderla atender, poco capital. Avenida Matta 1484. 23-A

VENDO BAR POR MOTIVOS DE viaje. San Pablo 2038. 25-A

POR TENER QUE AUSENTARME urgente de Santiago, vendo acreditado almacén abarrotes, situación inmejorable. Lira 143, esquina Blas Cañas. 23-A.

VENDO BAR-RESTAURANT O AD-mito socio para dar mejor impulso, contrato largo. Diez de Julio 1509.

BAR RESTAURANT ESTABLECI-do en San Diego, clasificado 2.a categoría libre 200 metros, tiene comodidad establecer, piezas alojados, se vende ocasión. Tratar: Gálvez 886. A-23

POR AUSENTARME VENDO NEGO-cio poco capital. Recoleta 458. A-26

POR ENFERMEDAD DE SU DUE-ño vendo Academia Baile con derecho a contrata. Tratar: Madrid 672. A-23

VENDO CASA DE PENSION "LA Democracia", negocio establecido 10 años, la mejor situación del barrio, con numerosa clientela. Independencia 812. 23-A

VENDO CARNICERIA POR NO PO-derla atender. Benavente 387. A-23

POR VIAJE VENDO SOMBRERE-ría, Catedral 1250. 23—A

VENDESE NEGOCIO ABARROTES con derecho a instalaciones incluidas en el arriendo. Víctor Manuel 1906. 23-A

VENDO O ARRIENDO PENSION, carnicería, carretela aperada. Diez de Julio 189. 23—A

ALMACEN ABARROTES VENDO por cambio de residencia, arriendo barato. Por no poderlo atender. Chiloé 1701. A-23

AL COMERCIO: HABIENDO COM-prado a don Tomás Pollarola su negocio Hotel Roma, de la calle Manuel Montt 2878, no respondemos por cuentas que se nos presenten después de tres días. — Gagliardi y Quiroz. 24-A

VENDO ALMACEN DE GRAN POR-venir, en López esquina de Pinto 1610. A-24

CARNICERIA VENDO, INDEPEN-dencia esquina Colón. 23-A

VENDO NEGOCIO, POCO CAPITAL, clientela, formada, con casa habitación. Nataniel 1302. A-24

ALMACENSITO ABARROTES, Po-co capital entre cinco citées, vendo, por cambio de negocio, Avenida La Paz 463. A-24

$ 700, VENDO DESPACHO CON clientela. Antofagasta 2876. 24-A

GRAN ALMACEN ABARROTES, Ex-celente clientela con gran venta sólo al detalle. Garantizo $ 15,000 a 20 mil. Tratar: con su dueño. San Diego 974.

VENDO BAR DOS BILLARES, TE-ner que salir del país, ventas diarias, $ 200. Delicias 3459 y 3457. A-25

VENDO CRIADERO AVES FINAS, e instalaciones por ausentarme. Centenario 819 (Recoleta). A-24

VENDESE ALMACEN ABARROTES elegante, surtido, habitación con sin contrato, en San Diego esquina Ñuble.

INDUSTRIA $ 5,000 CAPITAL, AP-ta para señora o caballero, vendo; produce $ 40 diarios. Bandera 441. Mujica.

VENDO BUEN BAR RESTAURANT. San Pablo, esquina Brasil. 25-A

NEGOCIO LUCRATIVO ACTUALI-dad, vendo. Independncia 875. A—24

VENDO FRUTERIA, LOCAL ESQUI-na habitación y útiles varios. San Isidro 295. A-24

HABIENDO COMPRADO AL SEÑOR Luis Merino su negocio de Restaurante, calle Cumming 899 y Martínez de Rozas, no respondo por cuenta alguna pasado de los tres días. Abril 23 de 1923.—E. Sardá. A—25

SE VENDE UN NEGOCIO DE ME-nestras con depósito de licores, por no poderlo atender; poco capital; buena situación. Martínez de Rozas 3401. A—25

VENDO PASTELERIA, CIGARRE-ría, frutería, lustrín; enfermedad dueño. Bandera 848. 25-A

VENDESE CARNICERIA, POR via-je urgente. San Francisco 627. 24-A

¡¡ESTABLO, MATUCANA 722!! — Véndolo ocasión, vacas deseen. Tratar Lira 279. 12 - 3.

ESTABLO GRANDE, BUEN NEGO-cio, vendo en ventajosas condiciones. San Miguel 158. A-23

DIVERSOS

LA ANTIGUA FUNDICION ISIDO-ro Paulus, Bulnes 84 se traslada a fines del mes a Almirante Barroso (Colegio) 764. 30-A.

EL ANTIGUO DEPOSITO DE BO-tellas y metales, Martínez de Rozas 2037, avisa a su distinguida clientela atenderá como siempre en su nuevo local. Almirante Barroso 831. 31-A.

HOJAS GILLETTE, NAVAJAS Y tijeras, afílanse. Portal Fernández Concha, kiosko 9 1/3. 26-O.

DENTISTA ALFREDO MUÑOZ LO-bos. Extracciones sin dolor; somnoformo, puentes, placas. San Diego N.o 807. 15-M.

LA MARCA "LENGUAFONO", HA sido transferida a la Delaware Corporation de Nueva York. 23-A

DENTISTAS. SILLON MODERNO, máquina eléctrica y demás accesorios, compro; ofertas: Concepción.

SEÑORA! NO PIERDA SU SOM-brilla o paraguas, descompuestos. La paragüería Tupinamba; Esmeralda 71, las compone, moderniza económicamente. Además, compone muñeca. 23-A

SE ENCERAN PISOS Y SE ASEAN casas. Morandé 810. 4-M.

SOCIEDADD METALURGICA NA-cional.—Por no haber tenido lugar por falta de número la Junta Extraordinaria de Accionistas citada para el 30 de Enero último, cítase nuevamente a Junta Extraordinaria de Accionistas para el 30 del presente, a las 5 P. M., en las oficinas de la Sociedad, Bolsa de Comercio, 4.o piso, oficina 302. El objeto de la reunión es tratar sobre la venta de los bienes sociales y liquidación de la Sociedad.—El Gerente. 28-A.

DESEO HABLAR CON ALGUN HI-jo de la señora finada Máxima Ramos de Doren. San Diego 1503. 24-A.

ENRIQUE CHIESA SOTO. ESTU-dio: San Diego 272. Tiene el gusto de avisar a su distinguida clientela de Papudo, a la colonia italiana que retrata a domicilio a precios módicos. A-23

LA POLIZA N.o 202,756, EMITIDA por la Compañía de Seguros sobre la Vida la "Sud América", sobre la vida del suscrito se ha extraviado y, por consiguiente, hago constar que no tiene ningún valor para el que la hallase, encontrándose nula para todos los efectos.—P. Enrique Palazuelos. A-23

SE VISTE MAL POR QUE QUIE-re. Vístase en la Sastrería Francesa: Rosas 1066, por delicado que sea quedará conforme. 23-A

CONSTANTE REALIZACION DE sommiers, composturas y tomo medidas a domicilio. San Pablo 2165. 23—A

COMPRO DENTADURAS, DIENTES usados, San Pablo 2571. A-23

TRANSFERENCIA DE MARCA. SE avisa que la marca El Fénix registrada bajo número 20,219, por Luis Forns y Cía., para fabricación de puertas y ventanas, barraca, etc., ha sido transferida al señor Luis Forns. 1.o M.

SOCIEDAD METALURGICA NA-cional. — Por no haber tenido lugar por falta de número la Junta Extraordinaria de Accionistas citada para el 30 de Enero último, cítase nuevamente a Junta Extraordinaria de Accionistas para el 30 del presente a las 5 P. M., en las oficinas de la Sociedad, Bolsa de Comercio, 4.o, piso, oficina 302. El objeto de la reunión es tratar sobre la venta de los bienes sociales y liquidación de la Sociedad. — El Gerente. 28-A

COMPRO BOLETO ROPERO CON espejo. Santo Domingo 1150. A-24

ALFOMBRA UNA PIEZA 3 x 4 Ven-do, ocasión García Reyes 435.

EXPOSICION DE OLEOGRAFIAS finas, grabados al acero y cuadros imitación al óleo, lo mejor que se fabrica en Alemania. Paisajes religiosos, flores y motivos variados de gran gusto. Vende el importador desde uno a más bajo precio del costo en Alemania. Casa Particular. Gálvez 216.

GRAN SASTRERIA, AHUMADA 23. —Avisamos a los socios de nuestros clubs que en el 18.o sorteo del B., salió el 64; Club C., en formación, cuota semanal, $ 7, con derecho a $ 160.—Femenía y Co.

¡ZAPATEROS! SUELAS, DESCAR-nes, cabritillas, box-calf y badanas encontrará usted a precios ventajosos en la Suelería "El Cóndor", San Pablo entre Herrera y Maipú. A—26

¡HORMAS! PARA CALZADO POR-mas modernas surtido completo, liquida "El Cóndor". San Pablo 3026. A—26

¡TALABARTEROS! SUELAS, BA-yas y negras, cueros "Quillotanos", caballos y badanas, lingue ofrece la Suelería "El Cóndor". San Pablo casi esquina Maipú. A—26

HOTELES Y PENSIONES

SE ARRIENDA PIEZA CON PEN-sión, con, sin muebles. Grajales 2154. M-1.o

¡ATENCION!! 110 PIEZAS AMO-bladas, desde $ 2.50. Comida con vino, $ 2. Gran Hotel Buenos Aires, de Luis Carbone, Delicias 2921. Jun. 20

PIEZA, CON PENSION, OFREZCO en casa familia distinguida, barrio Delicias. Parque Forestal. Lastarria 93. 6-Mayo

PIEZA BALCON A LA CALLE, Y pensión, a caballero sólo. Juárez 675 a media cuadra de Recoleta. 23-A

HOTEL "BOHEME", SAN ANTO-nio 52. Ofrece piezas para viajeros y pasajeros, almuerzo o comida, 4 platos abundantes, té o café, con media botella de vino, 2 pesos cubierto; pensión, $ 100 mensuales. Mayo 15

PIEZA CON PENSION, OFREZCO en casa familia distinguida, barrio Delicias, Parque Forestal, Lastarria 93. 7-M.

PENSION OFREZCO EN ESPLEN-dido parque, alrededores de Santiago. Morandé 720. 25-A

LUJOSA CASA RESIDENCIAL, ES-tado 76. Regio Dormitorio. Baños, confort. Teléfono 3705. Excelente comida. Dáse pensión mesa. 23-A

ARRIENDASE PIEZA BALCON A la calle con o sin pensión. Moneda 815. 23-A.

CASA PARTICULAR OFRECE ES-pléndidas piezas, con pensión, a matrimonios. Carmen 79. 23-A

FAMILIA ARRIENDA BARATO piezas buena pensión a jóvenes honorables. Almirante Barroso 742. A-23

PASAJEROS, PIEZAS AMUEBLA-das, desde $ 3 diarios; matrimonios, $ 4. Brasil 55. 24-A.

ARRIENDO PIEZA CON SIN PEN-sión caballero sólo. San Isidro 219. 23-A

PIEZA GRANDE PARA MATRIO-monio o jóvenes, en casa de familia, arriendo con pensión. Arturo Prat 226. 30-A

SE ARRIENDAN PIEZAS CON Pen-sión con o sin muebles. San Francisco 154. 23-A

PENSION PIEZA AMUEBLADA, 90 pesos; mesa, $ 60. San Pablo 1714. A-23

ESPLENDIDA PIEZA BALCON, Ca-lle. Pensión, arriéndase casa honorable. Recoleta 756. A-24

MAGNIFICA PENSION. PIEZAS balcón calle, con sin muebles. Días, meses. San Diego 103. 23-A

PIEZA AMOBLADA CON ESPLEN-dida pensión, arriéndase a jóvenes serios. Gálvez 216. A-25

PENSION MADRILEÑA, VIAJE-ros, meses, días. Rosas 1022. 24-A

FAMILIA OFRECE PIEZAS AMO-bladas, con pensión; matrimonio, 240; caballeros, $ 130 mensuales; diario, $ 5, 6 personas. Maestranza 548. 24-A

EN CASA EXTRANJERA DESEO arrendar dos piezas sin muebles y con pensión, para dos personas. Rancagua 14. A—24

ARRIENDASE DEPARTAMENTO Y piezas con pensión. Teatinos 537. A—26

"LA NACION" y "LOS TIEMPOS"

a fin de dar mayores facilidades al público, ha instalado una nueva Agencia de Avisos y suscriciones en

RECOLETA 303

Permanecerá abierta todos los días del año desde las 8 A. M. a 9 P. M.

PIEZA CALLE, CON PENSION. Moneda 1324.

CASA FAMILIA OFRECE CENTRAL dos o tres piezas, con sin pensión. Almirante Barroso 648. A—24

PIEZA CON PENSION MODESTA, necesito. Indicar precio: A. A., Casilla 243. A—24

DEPARTAMENTO O PIEZAS, BUE-na comida. Carmen 135.

CON BUENA PENSION, PIEZA, 100. García Reyes 80. A-23

FAMILIA ARRIENDA PIEZA O departamento, con pensión. Cecoleta 287.

INSTRUCCION

SEÑORITA PROFESORA NORMA-lista, hace clases particulares. Preparatorias, y enseñanza a niñitos o niñitas. Precios convenientes. Dirigirse por cartas: O. R. E., San Ignacio 247. A-25

TAQUIGRAFIA, MECANOGRAFIA. Academia "Pitman". Maule 1075.

SECCION MUSICAL DEL COLEGIO Europeo, para señoritas. Delicias 2266. Teléfono 1388. Matrícula abierta para los cursos de Teoría, Armonía, Piano, Canto, Violín, Arpa, Cítara, Italiano, Historia de la Música, Profesorado del Conservatorio Nacional. Exámenes válidos) Curso especial Miércoles y Sábados, para señoritas de afuera. 7-Mayo

COLEGIO EUROPEO PARA SEÑO-ritas. Fundado el año 1901. Delicias 2266. Teléfono 1388. Humanidades completas. Exámenes válidos. En Sección Infantil y preparatorias recíbense niñitos. Francés e inglés obligatorios, internas, medio pupilas, externas. Música con exámenes válidos. Profesora del Conservatorio Nacional. Pídase prospectos. 7-Mayo

LICEO SANTIAGO, GALVEZ 139, teléfono 704. Humanidades completas, preparatorias, Kindergarten. Externos, medios pupilos, internos. Matrícula abierta. Inglés obligatorio desde kindergarten. Visítese establecimiento, solicítese prospecto. Sección especial, señoritas. 6-M.

INSTITUTO TECNICO COMERCIAL de Chile.— Gálvez 139. Teléfono 704. Contabilidades, idiomas, ramos técnicos. Cursos mixtos diurnos, vespertinos, nocturnos. Matrícula abierta diariamente. Clases funcionando. Pídase prospecto. 6-M.

CONTADOR, PREPARA EN UN mes, profesor Villarroel. Delicias 2816. 26-A

¡INGLES! PROFESOR LONDINEN-se, enseña idioma en tres meses. Claras 46. 3-Mayo

SEÑORITA FRANCESA, PROFESO-ra de piano titulada, Conservatorio, hace clases. San Diego 225. 25-A

CURSO DE CONTABILIDAD Y TA-quigrafía Pitman, ambos sexos el Instituto Superior de Comercio. Continúa abierta matrícula. Amunátegui 126, durante el día. Clases 24 del presente. Sólo quedan algunos lugares. 23-A.

$ 3 MENSUALES ENSEÑANZA ES-critura máquina "Underwood", mecanografía gratis. Avenida Brasil 863. 26-A

INSTITUTO SAN MARTIN.—SAN Martín 64. Teléfono Inglés 213. Internos, medio-pupilos, externos, humanidades, preparatorias, kindergarten. Profesores de Estado. Exámenes válidos en el establecimiento. Profesorado, señores: Ernesto Merlo Aguirre, Agustín Rivera L., Sazié, Aliro Aceval, Esteban Mora, J. Cuadra Gormaz, Filidor Herrera Lagos, M. Fuentes, R. Barrio, Oyarzón, etc. Pídanse prospectos. Matrícula abierta. Clases funcionando. Mayo 1.o

BAILES MODERNOS, ENSEÑANZA rápida y perfecta, clases privadas y a domicilio; precios módicos. San Pablo 1541. 26-A.

BAILES MODERNOS; ENSEÑANZA rápida y perfecta; clases privadas y a domicilio; precios módicos. San Pablo 1541. 27-A

$ 3 MENSUALES ENSEÑANZA RA-pida escritura máquina. Ricardo Santa Cruz 757. A—25

JUDICIALES

CONCURSO.— POR AUTO DE 18 del actual, dictado por el señor juez del 2.o juzgado civil, don Ramón Fernández Bañados, se ha declarado en concurso a don Benjamín García Valdés. Se nombró síndico provisorio a don Osvaldo Fuenzalida Correa y se ha fijado el 5 de Junio próximo, a las 3 P. M., para la primera junta de acreedores.— O. Darrigrandi, secretario. 26—A

REMATE. — EL 11 DE ABRIL próximo, a las 3 de la tarde, ante el señor juez del Primer Juzgado Civil de esta capital, tendrá lugar el remate de la propiedad ubicada en la Comuna de Maipú, pueblo de Lo Espejo, Avenida Balmaceda, esquina de León de la Barra, perteneciente a don Ismael Tapia Muñoz y embargada en la ejecución que se le sigue ante el Juzgado indicado por cobro ejecutivo de pesos. Mínimum: $ 12 mil 780. Bases y antecedentes en la secretaría del Juzgado indicado, expediente N.o 1183.—M. J. Lira, secretario. 24-A

APERTURA DE SUCESION.— SE encuentra abierta la sucesión de don Federico Reich, ante el comprometido don Manuel Gaete Fagalde, Huérfanos N.o 1242.—Santiago, 23 de Marzo de 1923. 28-Abril

CONCURSO. — POR AUTO DE 18 del actual, dictado por el señor Juez del 2.o Juzgado Civil, don Ramón Fernández Bañados, se ha declarado en concurso a don Benjamín García Valdés. Se nombró síndico provisorio a don Osvaldo Fuenzalida Correa, y se ha fijado el 5 de Junio próximo, a las 3 P. M., para la primera junta de acreedores. — O. Darrigrandi, secretario.

REMATE — EL 14 DE MAYO PRO-ximo, a las 15 horas se rematará ante el 4.o Juzgado Civil de esta ciudad, la propiedad ubicada en calle Martínez de Rozas 3738. Mínimum: dieciséis mil seiscientos pesos (16,600 pesos). El precio se pagará la mitad al contado y el resto a seis meses plazo, con el 8 por ciento.—El Secretario.

LIBROS Y ESTAMPILLAS

REALIZACION DE LIBROS, RECO-leta 302. 23-A.

RESPUESTAS A NUESTROS LECTORES

LAS PERSONAS CUYAS CONSULTAS NO APAREZCAN RESUELTAS EN EL DIARIO, SERAN ATENDIDAS PERSONALMENTE POR EL REDACTOR DE LA SECCION, LOS DIAS LUNES, MIERCOLES Y VIERNES, DE 5 A 5 1/2 DE LA TARDE.

LYNCHAR

X. X. X. — Valparaíso. — ¿Cuál es la significación precisa del verbo lynchar? ¿Qué origen tiene esta palabra?

—Se puede definir el lynchamiento diciendo que es la ejecución sumaria y extra-legal de un individuo, por personas que obran impulsadas por la indignación repentina y violenta que produce el conocimiento de de un crimen.

El lynchamiento es, una costumbre yanqui, originaria de los Estados mineros del Far West, donde la determinó la lucha contra el bandolerismo. Extendida después a otros Estados, su frecuencia es tal, que en algunos, el número de lynchamientos excede siempre al de las condenas por crímenes capitales, dictadas por los Tribunales, y en ocasiones, se ha convertido en instrumento de lucha de razas contra los negros. En cuanto al origen de la palabra, hay diversidad de opiniones, pues mientras unos la derivan del verbo lynch, castigar, otros la toman de nombres locales o personales. En cuanto a los nombres locales, se señala la ciudad de Lynhburg, en el Estado de Virginia como primera donde la costumbre fué sancionada. Respecto a los nombres personales, unos recuerdan al juez Lynch, que ejerció entre los años 1687-88, como creador, o por lo menos, consentidor del procedimiento, al paso que otros se remontan a James Fitzstephen Lynch, alcalde de la villa irlandesa de Salway, que en 1493, mató por sí a su propio hijo, asesino y ladrón de un español viajero.

Como quiera que sea, el lynchamiento es una forma de justicia espontánea, popular, que se manifiesta donquiera, entre los espectadores de los crímenes odiosos, aunque en los países civilizados en general, bajo la inhibición de las autoridades y funcionarios del Estado.

BLANQUEO DE LOS HUESOS

Román. — Santiago. — ¿Qué procedimiento me recomienda para devolver su color blanco a un hueso temporal (humano), ennegrecido con los años?

El procedimiento más sencillo consiste en hacer hervir durante algún tiempo los huesos en agua, con salvado y un poco de alumbre. Después se exponen a la acción del sol y de la intemperie, durante cinco meses.

Sin embargo, como este método es muy largo, se le substituye en la industria por una prolongada ebullición en agua cargada de potasa y cal viva. Luego se hacen secar los huesos, a una temperatura moderada.

Para completar el blanqueo, se sumergen durante 24 horas en esencia de trementina rectificada, y después de haberlos hecho hervir con agua, durante una hora próximamente, se limpian con lechada de cal.

MUJER CASADA COMERCIANTE

Suscritor agradecido. — Osorno.— ¿Está autorizada por la ley para enajenar sus bienes muebles, la mujer casada, que ha actuado en el comercio, sin autorización alguna de su marido, antes y después del matrimonio?

Para la acertada resolución del caso que se nos propone, es preciso distinguir a nuestro juicio, dos clases de bienes muebles: unos comprados con el ánimo de revenderlos en la misma forma u otra distinta, como dice el N.o 1 del artículo 3.o del Código de Comercio; y otros, cuya adquisición se ha hecho con un propósito diferente.

Por lo que a los primeros se refiere, creemos que tiene la mujer capacidad suficiente para enajenarlos, ya que la facultad para comerciar que les concede el artículo 11, no es otra cosa que una autorización explícita para celebrar todos y cada uno de los actos señalados en el artículo 3.o, entre los cuales se enumera en primer lugar, la compra de cosas muebles hechas con ánimo de venderlas y la venta de estas mismas cosas.

En cuanto a los demás bienes muebles, rige, en mi concepto, el principio general consignado en el artículo 137 del Código Civil, la mujer no puede sin autorización del marido, celebrar contrato alguno, ni desistir de un contrato anterior, ni remitir una deuda, ni aceptar o repudiar una donación, herencia o legado, ni adquirir a título alguno, oneroso o lucrativo, ni enajenar, hipotecar o empeñar.

Este principio general de nuestro derecho Civil, no ha sido ahogado por el Código de Comercio, sino por disposiciones de carácter excepcional, tales como las del artículo 17 que autorizan a la mujer comerciante, para hipotecar y vender libremente sus bienes raíces, o las de los artículos 11 y 12 que la facultan, como se ha visto, para celebrar cualquiera de los actos que denominan de comercio, el artículo 3.o del Código.

Es así que no existe en nuestra legislación comercial, una disposición que derogue las del artículo 37 del Código Civil y autorice expresamente a la mujer para enajenar otros bienes que los adquiridos con el ánimo de revenderlos, luego esa disposición civil queda vigente, e incapacita a la mujer comerciante para la enajenación de tales bienes.

CONTRA EL MAREO

Antofagastina agradecida. —Santiago. — Una lectora asidua de su sección, le quedará profundamente reconocida, si tiene a bien indicarle un procedimiento verdaderamente eficaz para evitar el mareo en la navegación, o, si esto no es posible, para evitar a lo menos, sus perniciosos efectos.

El médico naval Poussié, aconseja el elixir paregónico, que tiene la siguiente composición:

	Grs.
Extracto seco de opio. . . .	3
Acido benzoico.	3
Alcanfor.	2
Esencia de anís.	3
Alcohol de 60 grados.	640

Como la proporción de opio, no es muy elevada, se pueden administrar varias cucharadas, durante 24 horas a un adulto: media cucharada en un un vaso de agua vez.

Los médicos de la línea inglesa "Cunard", emplean con éxito desde algún tiempo el clorobromo, que es una mezcla de cloralamida, y de bromuro de potasa. Se la puede administrar en la siguiente forma:

	Grs.
Cloralamida.	2
Bromuro de potasa.	2
Agua de cloroformo. . . .	10
Tintura de cortezas de naranjas.	15
Agua destilada.	130

Se bebe una cucharada cada media hora, sorbiendo en seguida un pedacito de hielo.

Finalmente Schlepp, aconseja como preventivo contra el mareo tres o cuatro papeles de anestesina, de 0,5 gramos cada uno, repitiendo eventualmente la dosis en los días sucesivos. La mayoría de las personas así medicadas, se ven libres del mal.

PALTAS Y VECINAS

Un perjudicado. — Llay-Llay. — Una vecina, por sobre cuya propiedad ha extendido uno de mis paltos varias ramas, sostiene que le pertenece toda la fruta en ellas contenida, y usufructúa impunemente de lo que me pertenece. ¿Puedo legalmente impedir este abuso?

—Parece mentira, estimado corresponsal, que un niño grande como usted, de cincuenta o quizá de cincuenta y tantos años, tenga sus dimes y diretes con la vecina, por cuestión de paltas más o paltas menos.

Déjela que coma cuantas quiera, y dese con una piedra en la cabeza o en el pecho, si consigue, de este modo, allanar las asperezas y disuadirla del ejercicio de las acciones que le concede el artículo 942, del Código Civil, en los siguientes términos:

"Si un árbol extiende sus ramas sobre suelo ajeno, o penetra en él con sus raíces, puede el dueño del suelo exigir que se corte la parte excedente de las ramas y cortar él mismo las raíces".

¡Mire a lo que usted se ha expuesto, mi amigo, por su espíritu belicoso!

COMERCIO E INDUSTRIA

AUGIER, BENAVIDES Y Cía., BAN-dera 180. Agentes exclusivos para Chile de los afamados cigarros y cigarrillos habanos "Schiaffino".

¿FUMA USTED LOS PUROS CORO-na y Monterrey? Compare su calidad y precio con los habanos Schiaffino", y será su mejor consumidor.

PRUEBE USTED EL CIGARRO "Schiaffino", fabricado con tabacos importados directamente de La Habana.

"SCHIAFFINO", OBTUVO PRIMER premio y Medalla de Oro en la Exposición Industrial de Santiago.

EL CIGARRILLO PURO CORONA importado, vale $ 6.

EL CIGARRILLO PURO "SHIAF-fino", de igual calidad, vale $ 2.80.

JUEGUE USTED DE LA HERMOSA presentación y calidad de los cigarros puros "Schiaffino".

EL CIGARRO "SCHIAFFINO" MAS barato, a $ 0.20 el paquete es superior a todos sus similares.

CUATRO BONITAS CAJAS DE MA-dera, contienen cien puros Corona "Schiaffino".

SOLICITE USTED LISTAS DE Pre-cios, muestrarios y descuentos por todos los productos "Schiaffino", a sus únicos Agentes en Chile: Augier, Benavides y Cía., Bandera 180. Casilla 3992. Teléfono 1741.

OCUPACIONES NECESITAN

ENFERMERA SE OFRECE PARA casas particulares, dentro y fuera de Santiago. Y. Rojas. Avenida Ricardo Cumming 547. 23-A

SEÑORA ACTIVA, OFREZCOME para hacerme cargo negocio, doy fianza o cualquiera ocupación de responsabilidad. Dávila Larraín N.o 1540, C. L. M. 25—A

SEÑORITA HONORABLE (PEDA-goga), hace clases particulares.—H. T. Casilla 6573. 23-A

SEÑORITA COMPETENTE Y MUY seria ofrécese como corresponsal o colaboradora en diarios, revistas del país o extranjero. Lio Bier Ino. Correo Central. A-23

LAVADENRA PUERTAS AFUERA, ofrécese. Nataniel 1154. A—24

ME OFREZCO COMO MAYORDOMO de cité, con buenas recomendaciones Correo N.o 3, M. B. A—28

OCUPACIONES (Ofrecen)

CARPINTEROS DE BANCO Y personal para máquina, necesita la Barraca San Diego. Calle San Diego 2320. A-23

BODEGA DE VINO DE MARCA acreditada, con 8 repartidores a la calle, necesita agente se haga cargo de estas ventas. Se exige conocimientos del ramo y de la plaza, se da muy buena remuneración, pero se exige fianza hipotecaria. Casilla 2551. A-24

CARPINTEROS PUERTAS, TRA-bajos trato. Diarios todos los días, necesítanse. Bilbao 520. Providencia. 23-A

HERRERO CARROCERO NECESI-to. Aldunate 1241. 23-A

EMPLEO PUBLICO VALPARAISO, renta, 5.520; permútase por otro en Santiago.—I. Z. Valparaíso, Cerro Bellavista, Oriente 116. 23-A

CARPINTEROS MUEBLISTAS NE-cesito. Arturo Prat 1128. 23-A

OFICIALES CARPINTEROS NECE-sito. Lunes, de 8 a 9. Moneda 873. A-23

OPERARIOS QUE SEPAN TRABA-jar dulces chilenos, necesito. San Martín 80. A-23

COPERO, MERCED 859, RESTAU-rant La Bolsa. A-23

APRENDICES BIEN ADELANTA-dos, necesito. Argomedo 474. A-23

CARPINTEROS COMPETENTES SE necesitan. Moneda 373. A-23

NECESITO 6 ALBAÑILES EN SAN-tos Dumontt, (antes Av. Rosario) N.o 453. A-23

NECESITO MOZO PARA SERVI-cio de comedor con buenas recomendaciones. Huérfanos 547. A-24

CAJISTAS DE REMIENDO, COM-petentes, necesita. Imprenta Universitaria. Estado 63. A-23

NECESITO OFICIALES GASFI-ters. Rosas 1920. 23-A

CORTADORES DE FORRO, APA-radoras, armadores, necesito. Fábrica de Calzado. Delicias 2701. 23-A

NECESITO UN MAESTRO PARA hacer puertas cortinas de fierro, y un cerrajero. 23-A

NECESITO BUENOS ZAPATEROS Black y aparadoras para adentro. Maipú 63. 23-A.

HOJALATEROS, GASFITERS, apren-dices, necesito. Bascuñán 34. 23-A.

REPARTIDOR Y NIÑO NECESITO. Santa Margarita 1770. 23-A.

CARPINTEROS GOTICOS Y PLA-nos, buen jornal, Mueblería. Talleres San Vicente. Conerencia 615. 23-A.

CARPINTEROS, BARNIZADORES, necesita. Talleres San Vicente. Conferencia 615. 23-A.

NECESITO PINTORES, 21 DE MA-yo 617. 23-A.

AGENTES ACTIVOC, CON REFE-rencias de primer orden necesito. Dirigirse solamente por carta Sigfrido Braun R., Casilla 2960. 25-A.

NECESITO UNA AYUDANTE EN vestones y una aprendiz adelantada. San Diego 919, pieza N.o 2. 23-A.

SE NECESITA UN JOVEN PARA repartidor de carnicería. Rancagua 98. A-24

PRENSISTA COMPETENTE NECE-sítase, prensa motor. Independencia 230.

PICADOR LEÑA NECESITO. GAL-vez 171.

PINTOR OFICIAL NECESITO, Eche-verría 995.

CARPNTERO NECESITO, ECHE-verría 995.

NECESITO NIÑO GRANDE PARA cantina. Cumming 678.

NECESITO 20 CARPINTEROS. Ala-meda 1737.

ALBAÑILES NECESITO. REPU-blica esquina Domeyko.

NECESITO OPERARIO SASTRE. Cóndor 1158.

CARPINTERO NECESITO: ROSA-rio 904.

PINTORES NECESITO. ROSARIO 904.

OFREZCO OCUPACION DECENTE señorita honorable. García Reyes 435.

NECESITO CARPINTEROS PARA trabajo de banco y enmaderación; buen jornal. 10 de Julio 212. 24-A

ESTUCADORES NECESITO. NA-taniel, esquina Eyzaguirre, construcción. 24-A

GASFITER Y CARPINTERO, NE-cesítase. Ejército 611.

CARPINTEROS NECESITO. DAR-dignac 213. A—24

ZAPATEROS NECESITO, OBRA es-taquillada; doy materiales y facilito herramientas. O'Higgins 2098.

MOZO ALMACEN CON RECOMEN-daciones necesítase. Santa Rosa 488.

FUNDICION EN BRONCE, NECE-sito limadores. Arturo Prat 757. 24-A

NECESITO JOVEN DE 14 A 16 años para quehaceres en almacén de comestibles. Bandera 22.

NECESITO 5 MUCHACHOS DE 15 a 17 años y dos carpinteros. Independencia, Sevilla 1476.

TRABAJADORES.—SE NECESITAN 50 jornaleros para trabajos a trato. Buenos trabajadores pueden ganar de 8 a 10 pesos diarios. Pago mensual y diario de 3 pesos. Presentarse en Río Maipo, Ferrocarril de Paine a Talagante.

CARNICERIA, SAN MARTIN ESQ. Moneda, necesita 2 niñas repartidores.

JOVEN SERIO, PARA EL PALI troque y el aseo se necesita. Agustinas 1220.

ZAPATEROS, MAESTROS COM-postureros, necesito. Vicuña Mackenna 29.

CARRETELEROS, CON DOCUMEN-tos, necesito. Brasil 776.

CARPINTEROS NECESITA. CA-tedral 1843.

MOZO PARA LIMPIEZA Y MAN-dados, cama adentro, bien recomendado, necesito. Moneda 977.

REPARTIDOR DE CARNE NECESI-to. Recoleta 485.

FABRICA CARTON BUIN, NECESI-ta trabajadores. Tratar: Matías Ovalle 178.

SE NECESITA GASFITER CON He-rramientas. Tratar: de 7.30 a 8.30 de la mañana y de 2 a 3 P. M. Fontecilla 260.

CARPINTEROS MUEBLISTAS, NE-cesito. Taller, Santa Rosa 849. A—23

NECESITO PINTORES. HUERFA-nos 1374.

PELUQUERO NECESITO. ESME-ralda 828. A—24

SE NECESITAN ENLUCIDORES A trato. Dieciocho esquina Vidaurre. A—24

PRECISO PINTORES. PASAJE LI-ra 38.

NECESITO ZAPATERO COMPOS-turero. Independencia 1574. A—24

COCHERO PARA VICTORIA DE arriendo necesito. Santa Cruz 520, de 12 a 1.30 P. M.

PERSONA ENTENDIDA EN TE-char con fierro necesito. San Diego 1598.

CARPINTEROS DE BANCO, NECE-sito. Avenida Rosario 926. A—24

NECESITO CARPINTERO. SANTO Domingo 1382. A-23

PELUQUERO COMPETENTE, NE-cesita Peluquería Mayer, Agustinas 969. A-23

PELUQUERO COMPETENTE, NE-cesito. Chacabuco 685. A-23

PELUQUERO COMPETENTE, NE-cesito. Manuel Montt 2828, barrio Estación. A-23

ETIQUETADORES A TRATO NE-cesita la Fábrica de Coñac "El Cometa", entrada, Lunes 7 1/2. San Martín 870.

NECESITO BARNIZADORES. SA-ma 1416.

REPARTIDOR DE LECHE, CON clientela, necesito. Tratar: de 12 a 1. San Antonio 688.

MECANICO NECESITO. COPIAPO N.o 348. 24-A

ZAPATEROS ESTAQUILLADO ne-cesito. Grajales 2780. A-23

BARNIZADOR OFICIAL COMPE-tente, necesítase. Romero 3133. A—23

PEONES, ALBAÑIL, NECESITO. Delicias 2921. Hotel. A-23

NECESITO MAESTRO CHANCHE-ro. an Alfonso 297. A-23

NECESITO CARPINTERO, OJA-latero, gásfiter. Moneda 2554. A-24

CARPINTEROS ENTABLADORES, necesito. Franklin, esquina Pedro Montt. 23-A.

TIMBRADORES EN RELIEVE, SE necesitan. Villavicencio 315. 23-A.

CARPINTEROS Y ENLUCIDORES, necesítanse construcción. Nataniel 571. 23-A.

ENCUADERNADOR LITERATURA, necesito. Maestranza 6. 24-A.

HOJALATEROS, NECESITO. LORD Cochrane 440. A-24

OFICIAL MUEBLISTA NECESITO, con herramientas. San Francisco 122. 24-A

NECESITO MUEBLISTAS. DAVILA Larrain 1752. 23-A

MUEBLISTAS Y OFICIALES CON herramientas, necesito. Rogelio Ugarte 1215. 23-A

GASFITERS Y HOJALATEROS, necesito. Santo Domingo 2014. 23-A

MARROQUINEROS, MAESTROS, necesito; pago bien. Maletería "París". Pasaje Matte 30. 26-A

ARMERIA, SAN DIEGO 83: NECESITO ayudante armero. 23-A

NECESITO BUENOS BARNIZADORES. La París, Fábrica.

PINTORES COMPETENTES NECESITO, San Isidro 38.

CARRETELERO NECESITO, GALVEZ 171.

CARPINTEROS MUEBLISTAS, maestros y oficiales, necesítase. Trabajo trato. Providencia. Padre Mariano 60.

CARPINTEROS MUEBLISTAS NECESITO. Huérfanos 880.

TORNERO EN MADERA, NECESITO. Huérfanos 830.

GASFITTER PARA ARREGLAR techo. Huérfanos 830.

NECESITO CHACARERO PARA inquilino. Cuevas 1344. 27-A

NECESITO NIÑO PARA QUEHACERES de casa. Delicias 1369.

NECESITO CHIQUILLO Y NIÑAS, Arturo Prat 222. A-23

NECESITO UN NIÑO DE 14 Años. Palace Hotel. Delicias 2360. A-23

NECESITO URGENTE EMPLEADA para ayudar quehaceres de casa. Sazié 2498. A-23

NIÑO NECESITO, CHACABUCO 64. A-23

AGENCIA EMPLEOS, DELICIAS 2719, necesita cincuenta muchachas. A-23

COLOCADORES DE LADRILLOS para patios, necesítanse. Rancagua 10, cerca de Vicuña Mackenna. 23-A

HOJALATEROS Y GASFITER competentes necesito. Trabajo permanente. Jofré 288. 23-A

NECESITO VENDEDORES. — SAN Pablo 2464. 23—A

NECESITASE, CORTADOR A MAQUINA. Fábrica de Calzado. Chacabuco 554. 23—A

NECESITO ZAPATERO BLACK. Valparaíso 1322. 23-A

HOJALATEROS OBRA DE BANCO, necesito. San Alfonso 64. 24-A

CARPINTEROS DE OBRA BLANCA necesita la Mueblería España. Mueblistas y oficiales necesita la Mueblería España. Avenida España 377. 23-A

20 ZAPATEROS PARA ESTAQUILLADO, de señora, necesito; pago $ 25, doy parte de los materiales. Eyzaguirre 1223. 24-A

CARPINTEROS NECESITASE EN calle Antofagasta 2130. 23-A

SE NECESITAN 10 ALBAÑILES, salir el Domingo y el Lunes en la mañana. Exposición 1188. 23-A

MAQUINISTAS PARA FABRICAS de puertas y elaboración, necesito. Erasmo Escala 2967. 23-A

FABRICA CALZADO NECESITA estaquilladores black, niño pago los mejores sueldos. Andrés Bello 945. 23-A

MAESTRO PARA LA SUELA NECESITASE. Artesanos 698. 23-A

ARMADORES PARA CALZADO Black de señora y niña, necesita Fábrica de Calzado. Santa Victoria 324. A-23

SE NECESITAN ALBAÑILES PARA trabajo piedra bolón. Almirante Barroso 26. A-23

CARPINTEROS PARA CONSTRUCCION, necesito. Avenida Maquí N.o 896. A-23

MECANICOS COMPETENTES EN instalación de transmisiones y electricistas, necesito. Santo Domingo 863. A-23

SE NECESITAN BUENOS OPERARIOS sastres. San Diego 1356. 26-A.

SE NECESITA UN CORTADOR sastre, competente. San Diego 1356. 25-A.

CARPINTEROS SE NECESITAN. Santa Rosa esquina Zanjón de la Aguada. Fábrica de Vidrios. 23-A.

PELUQUEROS COMPETENTES con herramientas, necesito; doy garantías. Av. Penitenciaría 1446. 23-A.

SACADOR PUNTERA, NECESITO. Fábrica Calzado. Huemul 2216. 23-A.

CARPINTERO DE BANCO NECESITO. Andes 3797. Casita 14. A-23

BUENOS CARPINTEROS NECESITO, República 371. 23-A

NECEITO 10 CARPINTEROS PARA el Lunes. Fábrica de Huesos, Yungay. 23-A

ZAPATEROS PARA BLAC DE NIÑA necesito. Arturo Prat N.o 1860. 24-A

A CABALLEROS HONORABLES, arriendo piezas amobladas, en San Antonio 347. 23-A

SE NECESITAN BUENOS CORTADORES. Fábrica Chilena de Calzado. Gálvez 1043. 24-A.

NECESITO OFICIALES MECANICOS, para el Lunes. Lingue 836. 23-A.

NECESITO HERRERO CARROCERO, carrocería "El Malón". Lingue 836. 23-A.

OFICIALES TALLADORES NECESITO con o sin herramientas. Cuevas 1259. 23-A.

NECESITO PINTORES, ALONSO: Ovalle 1452. 23-A

MUCHACHO PARA SERVICIO DE casa, necesito. Catedral 2444 A-23

PORTERO CASADO SIN NIÑOS, SE necesita para cuidar y atender el anexo del hotel. Agustinas 517. 23-A.

SE NECESITA MOZO O BIEN UN matrimonio para comedor. Catedral 3271. 24-A.

NECESITO MUCHACHO LUSTRABOTAS. Plaza Italia esquina Delicias. A-23

SE NECESITA AMA SECA. LIRA 533. 24—A

NECESITO LAVANDERA POR Días San Diego 2362. 23-A

PALTOCERAS Y AYUDANTES competentes de vestidos necesito. Serrano 347. 23-A

SE NECESITA OPERARIAS PELETERAS muy competentes, $ 10 por día, inútil presentarse si no lo es. Santo Domingo 1033. 23-A

NECESITO BUENAS AYUDANTAS en modas. Manuel Montt 2420, próximo Avenida España. 23-A

COSTURERAS PARA VESTONES, pantalones y calzoncillos, se necesitan. Fábrica de Ropa: Alameda 3255. 25-A

LAVANDERIA LA REPUBLICA, necesita lavandera y de doblez. Esperanza 26. 23-A

SE NECESITA PALETOCERA, Corpiñera, ayudantas, y una niña para todo servicio. Bandera 635. 23-A

AMA DE LECHE NECESITO. 1403 Copiapó. 23-A

SE NECESITAN BUENAS POSTICERAS, a $ 6.50 ciento, Lavanderas y almidonadoras, $ 21, la semana. San Pablo 1267. A-23

NECESITO COSTURERA SASTRE, muy competente y aprendizas. San Francisco 684. A-23

NECESITO BUENAS AYUDANTAS en moda. Arturo Prat 735. A-23

NECESITO COSTURERAS SASTRE obra grande, buen sueldo. Toro Mazotte 264. A-23

NECESITO BUENAS COMPOSTURERAS obra grande. Claras 20. 24-A

LAVANDERIA MODERNA, ECHAURREN 216. Necesita buenas lavanderas y aplanchadoras de dobléz. A-23

LAVANDERAS, CAMISERAS Y POSTICERAS, necesitamos. Lavandería Río Janeiro, Merced 475. A-23

BUENA COSTURERA Y PALETOCERAS, necesita Maison Pompadour. Huérfanos 1976. A-24

NECESITO LAVANDERAS, CAMISERAS, posticeras. Lavandería Francesa. Recoleta 348. 23-A.

BUENAS COSTURERAS SASTRES, que sepan ojalar, necesito. Diez de Julio 1345. 23-A.

APARADORAS: TRABAJO FUERA, necesitamos. Nueva Valdés 925. 24-A.

SE NECESITAN BUENAS AYUDANTAS en modas. Avenida Matta 623. 23-A.

COSTURERAS Y NIÑA PARA EL servicio, necesito. Molina 34. A-23

NECESITO AYUDANTAS VESTONERAS. Gálvez 530. A-23

LAVANDERIA FRANCESA, MOLINA 74. Lavanderas y posticeras que sepan aplanchar a máquina, necesita. A-23

NECESITO AYUDANTAS SASTRE San Alfonso 454. A-23

AMA DE LECHE, NECESITO. TRATAR: Toro Mazotte 105. A-[illegible]

AYUDANTA COMPETENTE EN sombreros, necesito. Recoleta 233.

NECESITO COSTURERA SASTRE. Sastrería Central. Maestranza 655.

COSTURERAS Y OFICIALES SASTRES, obra grande, necesito. Dávila 946

PALETOCERA NECESITO, COMPETENTE. Merced 851.

LAVANDERIA VILLE DE PARIS. Huérfanos 3548, aplanchadoras doblez, necesita.

NECESITO BUENAS AYUDANTAS en modas, Manuel Montt 2426, próximo Avenida España. A-24

FABRICA DE CALZADO, SE NECESITAN limpiadoras yencajodoras para calzado. Bascuñán 55. A-23

INGLESA O FRANCESA PARA CUIDAR niños en casa-quinta, en Santiago, se necesita. Independencia 1854. 25-A

NECESITO MUY BUENA AYUDANTA vestonera, que sepa ojalar y encarterar. Trabajo de primera. Constitución 151. A-23

AMA LECHE ABUNDANTE, SIN niño, necesítase. Buen sueldo. Carmen 79. 23-A.

SEÑORITA JOVEN, BUENA PRESENCIA, preferencia independiente, necesítase. F. C., Casilla 3649. A-23

LAVANDERA DE OFICIO, CAMA adentro, necesito. Sueldo $ 50. San Diego 142. A-23

NECESITO BUENAS CAMISERAS. Pago el carro. Lavandería Ballester. Providencia 1230. A-27

PANTALONERAS NECESITA FABRICA de ropa hecha. San Antonio 444. A-23

BUENAS VESTONERAS PARA EL taller necesito, pago bien. Agustinas 2039. 23-A

NECESITO TEJEDORA A MAQUINA, buen sueldo. Santa Victoria 365. 23-A

LAVANDERAS SE NECESITAN. Rosas 2040, entre Brasil, Baquedano. "Lavandería Bruselas". 23-A

SE NECESITA APLANCHADORA de doblez. Carmen 42. 23-A

COSTURERAS SASTRES, COMPETENTES, necesito. San Diego 1290, casa 4. 23-A.

SE NECESITAN COSTURERAS, PALETOCERAS y polleras y ayudantes para traje de señoras, buenas condiciones. San Pablo 2942. 23-A.

SE NECESITAN COSTURERAS PARA trajecitos de niños y para vestones de hombres. Delicias 2869. 24-A.

COSTURERAS EN MODAS, SE NECESITA. Sama 1134. 23-A.

NECESITO BUENA LAVANDERA, aplanchadora de dobles y almidonadora. Buena camisera, necesito; pago a 25 centavos. Castro 64. 23-A.

APLANCHADORAS DOBLEZ, NECESITA "Lavandería Ibera". Santa Rosa 247. 23-A.

APRENDIZAS PARA APLANCHAR ropa de paño y seda, necesitamos varias, con recomendaciones honradez. Santa Rosa 62. 23-A.

SEÑORITA MUY COMPETENTE para oficina, activa y sin pretensiones, necesítase. San Antonio 289. 23-A.

COMPOSTURERA OBRA CHICA Y operarios obra grande, necesito. Sastrería. Moneda 888. 23-A.

NECESITO BUENAS POSTICERAS, pago $ 6. La Estrella de Oro. Monjitas 348. 23-A

NECESITO AYUDANTAS VESTONERAS, adelantadas, se paga $ 3.50 a $ 4.50 día.

NECESITO POSTICERAS, CAMISERAS y fineras. Moneda esquina de San Martín. 24—A

BUENAS APLANCHADORAS DE dobléz, necesito $ 3.50 tarea. Santo Domingo 593. A-24

SE NECESITAN COSTURERAS Competentes. New York 63, 3.er piso. 24-A

CAMISERAS, CALZONCILLERAS, competentes pacotilla, recomendadas necesito. Pinto 1474. 24-A

NECESITO BUENA AYUDANTA para vestones. Esperanza 1184. 23-A.

COSTURERAS SASTRES ADELANTADAS en vestones, necesito, vivan cerca; trabajo de primera todo el año. Santa Rosa 449, casa 4. A-23

NECESITO MODELISTA Y AYUDANTE modelista y otro joven, bastante competente en carpintería de muebles. Vicuña Mackenna 1550. 23-A

NECESITO SEÑORITA BUENA presencia, práctica ventas. Tratar: República 565, 1 a 4. 23-A

COSTURERAS COMPETENTES, necesita fábrica ropa blanca. Agustinas 935. 23-A

AYUDANTES POLLERERAS Y CORPIÑERAS jóvenes que sepan. Tarapacá 768. 25-A.

NECESITO BUENAS PREPARADORAS en sombreros de señoras. Buen sueldo. San Diego 379. 24-A.

LAVANDERIA "LA IBERIA". SAN Isidro 260. Camiseras, posticeras y almidonadoras, necesito. 23-A.

OFICIALAS PELETERAS Y AYUDANTAS, necesito. Peletería. Rosas 2222. 23-A.

VESTONERAS AYUDANTAS, Adelantadas, necesito. Morandé 693.

APRENDIZA ADELANTADA Y ayudanta vestones necesito. Bulnes 781.

NECESITASE COSTURERA ENTENDIDA en moda. Herrera 351. A-24

AYUDANTAS Y APRENDIZAS sastres necesito. Independencia 253. Tratar: en la botería.

MAESTRA COMPETENTE NECESITO para aparado. Fábrica Calzado. Irarrázaval N.o 707. 25-A

NECESITO COSTURERA. LIBERTAD 322. Casita 4.

BUENAS AYUDANTAS MODAS necesito, pago bien. Santa Rosa 264. Casa 5.

NECESITO BUENAS COSTURERAS. 12 de Febrero 30 A. 24-A

APLANCHADORAS DOBLEZ, LAVANDERAS, necesito. Lavandería Cruz Ropa". Compañía 1866.

NECESITO BUENAS APLANCHADORAS, doblez y lavanderas. Nataniel 34. 24-A

BUENAS LAVANDERAS NECESITO; pago bien. Bellavista 0196.

AYUDANTAS APRENDIZAS, VESTONERAS, necesito. San Francisco 242. Casita 8. 24-A

NECESITO VESTONERA Y JOVEN que entienda algo. San Isidro 1432, entre Victoria y Prado. 25-A

CAMISERAS POSTICERAS, DOBLE, lavanderas, necesito. Agustinas 1253. 24-A

NECESITO POSTICERA Y PLANCHADORAS doblez. Gálvez 37. Lavandería. A-[illegible]

LAVANDERIA SPORT SAN PABLO 1678, necesita camisera, posticera lavandera. A—24

NECESITO PALETOCERA TRAJE señora. Libertad 1052.

COSTURERAS Y PLANCHADORAS, necesito. Arturo Prat 1584. A—24

SASTRERIA SOLE, MERCED 720 necesita vestoneras y ayudantas. A—24

NECESITO AYUDANTAS VESTONERAS adelantadas, se paga $ 3.50 a $ 4.50 día. Av. San Luis, cité Adriana 2. A—24

NECESITO AYUDANTA SASTRE. Gálvez 140.

NIÑERA, BUEN SUELDO. ALMIRANTE Barroso 59. A-23

NECESITO NIÑA PARA EL BEtum. Unión Americana 54. A-23

EMPLEADA PARA COMEDOR CON informes. Buen sueldo. Villavicencio 337. A-23

MUCHACHA PARA CUIDAR NIÑAS, necesito, recomendada. Arturo Prat 972. 23-A.

EMPLEADA PARA LAS PIEZAS, otra para comedor, necesítase. Vergara 53. 23-A.

NECESITO NIÑA ASEADA Y DE buenas costumbres, para cuidar niño de dos años; prefiero extranjera. Lira 988. 26-A.

NIÑAS PARA FORRAR CARTON, necesito. Maestranza 10. 23-A.

EMPLEADA FORMAL, URGENTE. San Pablo 2165. 23-A

SE NECESITA EMPLEADA BUENOS informes. Delicias 237. 23-A

NECESITO EMPLEADA DE LA mano con recomendaciones. Avenida Cóndell 117. Providencia 24-A

EMPLEADA JOVEN PARA SERVICIO familia, extranjera, 3 personas necesito. Tratar: Rosas 1654, de 11 a 1 P. M. 24-A

NECESITO EMPLEADA QUE ENTIENDA algo de cocina. San Francisco 865. 23-A.

NIÑA PARA SERVICIO DE 2 PERSONAS, necesito. Buen sueldo. San Isidro 261. A-23

EMPLEADA PARA SERVICIO PERSONA sola necesito, para campo. Juárez 607. A-23

LECHERA NECESITASE, PRADO 2136, próximo carro Ñuñoa y Escuela Caballería. 24-A

NIÑERA SE NECESITA EN CALLE Cruz 1267, al legar a Avenida Independencia, frente a la Cervecería Ebner. A-23

NECESITO EMPLEADA. MANUEL Rodríguez 860.

NECESITO NIÑA PARA LA MANO, con recomendaciones. Olivares 1444 A—24

EMPLEADA SERIA CASA EXTRANJERA, necesita. San Diego 267. A—25

NECESITO UNA NIÑA PARA SERVIR café. Mercado Central N.o 53.

SE NECESITA A UNA NIÑA O NIÑO de 14 a 16 años, para atender pastelería. Diez de Julio 445. 24-A

EMPLEADA JOVEN PARA EL SERVICIO, necesito. Esperanza 50, casa 10. A-23

EMPLEADA PARA MEDIO DIA necesítase. Compañía 3874-B. A-23

NECESITO UNA NIÑA PARA EL servicio. Mercado Central N.o 51.

NIÑA PARA LA MANO, NECESITO Lira 176.

CASA EXTRANJERA NECESITA buena cocinera, recomendada, puertas adentro o afuera; buen sueldo. Compañía 2876-B. A-23

NECESITO UNA LAVADORA DE platos. Mercado Central N.o 51.

NIÑA PARA LA COCINA, QUE SEPA algo cocinar; 4 personas, $ 50. Claras 720. 24-A

MATRIMONIO SIN NIÑOS: ELLA cocinera, él caballerizo, necesito. Manuel Rodríguez 966. 23-A

MATRIMONIO, COCINERA, MOZO, para negocio. San Alfonso 175. 24-A.

SERVIDUMBRES: COCINERAS DE comedor, piezas, necesitamos urgente. García Reyes 28. 23-A

EMPLEADA ENTIENDA COCINA poca familia, buen sueldo, necesito. Nataniel 1104. 23-A

NECESITO COCINERA Y NIÑA DE mano recomendadas. Rosario 1137. 23-A

NECESITO COCINERA Y SIRVIENTA de mano, con recomendación. Recoleta 348. 24-A.

EMPLEADA SERIA PARA LA COCINA, necesita matrimonio solo. Ñuble 1128. 23-A.

NECESITO COCINERAS, COMEDOR, piezas. Buenos sueldos. Morandé 833. 23—A

NECESITO COCINERA. DIEZ DE Julio 1509. 23-A

COCINERA NECESITO URGENTE. Teatinos 851. 23-A.

COCINERA COMPETENTE, RECOMENDADA, necesítase; casa alemana, para dos personas. Sueldo: $ 55. Campo Marte 250. A-23

SE NECESITA COCINERA Y EMPLEADA para las piezas, con buenas recomendaciones en Lira 654. Presentarse de 11 a 1 1|2. A-24

COCINERA, BUEN SUELDO. ALMIRANTE Barroso 59. 23-A.

COCINERA PARA MATRIMONIO sólo, necesito. Compañía 2411. A-24

COCINERA NECESITO. BUEN Sueldo. Bandera 849.

COCINERA SEGUNDA TRABAJADORA, dos niñas decentes servir comedor necesito. Mercado Central, entrando por la puerta calle 21 de Mayo, al pasadizo, comedores mano izquierda.

COCINERA JOVEN, SOLA, RECOMENDADA necesítase. Compañía 1556. A—25

NECESITO BUENA COCINERA, CASA de pensión, y niña para atender las mesas. Porvenir 608. A—22

NECESITO AYUDANTA COCINA. Mercado Central N.o 49.

COCINERAS DE MANO, NIÑERAS, necesito. magníficas colocaciones. Bandera 339.

COCINERA, SUELDO, 80; PUERTAS afuera, necesito. San Pablo 1024.

NECESITASE COCINERA. SAN Pablo 2030.

COCINERA Y NIÑA PARA EL COMEDOR, necesita Hotel Italia. M. Montt 2868. A-23

COCINERAS, COMEDOR, PIEZAS, necesito. Nataniel 24. A-23

MAQUINARIAS

A TEODORO FREISLER, HUERFANOS 2448, diríjase cuando necesite adquirir maquinaria. Junio 9

CAJAS REGISTRADORAS DE OCASION. Varios modelos. Garantía perfecto funcionamiento. Facilidades pago. Composturas. Bandera 109. 23-A.

CHANCADORAS Y MOLINOS PARA piedras vendo (edificio Ariztía), 4.o piso, oficina 18. 26-A

RIELES Y CARROS DECAUVILLE vendo (edificio Ariztía), 4.o piso. Oficina 18. 26-A

MOTORES A GAS POBRE, PETROLEO y vapor, vendo (edificio Ariztía), 4.o piso. Oficina 18. 26-A

MAQUINARIA PARA MINAS Y TODA clase de industrias, ofrecen, Woodbudje y Son (edificio Ariztía), 4.o piso. Oficina 18. Casilla 3960. 26-A

MOTOR WESTINGHOUSE 9 [illegible] caldero vapor, numerosa maquinaria, vende muy barata. Feria Comercial, San Antonio 774. A-23

MOLINO WILDMAN COMPLETO, para harina de primera, sin uso, véndese. Merced 754 A-23

REVOLVEDORA SOBADORA, UTILES panadería, compro. Unión Americana 55. 24-A.

NO OLVIDAR QUE EN COMPAÑIA 1059, es donde se copia mejor a máquina y se enseña a escribir rápidamente. 23-A.

$ 280 ROMANA FAIRBANKS DE 500 kilos, vendo. Vásquez 270. A-23

MAQUINA SINGER DE PIE, EN perfecto estado, véndese de ocasión Santa Rosa 528. 26-A

SIERRA HUINCHA CON RODILLOS para partir madera al canto, marca Guilliet, perfecto estado vende ocasión funcionando. Casilla 5600. 26-A

TUPI DE FIERRO POCO USO Perfecto estado vende ocasión. Sotomayor 792. 26-A

MADERAS, PUERTAS, VENTANAS, tornamesa, escalas, vigas pino, realízanse de ocasión. Ejército 611.

MAQUINA CALADORA DE PAÑUELOS, vendo- Bandera 441. Mujica.

SE VENDE MAQUINA DE COSER, de pie Singer, en 200 pesos. Verla: San Pablo 1360. A—24

VENDO MAQUINA RECTILINEA, fina para tejido de punto y máquina para tejer medias y camisetas. Castro 528. Mayo—2

MATERIALES DE CONSTRUCCION

FIERROS REDONDOS, ANGULOS, té, doble té y canales, planchas N.o 26, ofrece a precios convenientes. Barraca Italia, Nataniel 469. Teléfono 271, Parque. 25-A

VENDO BARATISIMO PLANCHAS zinc blanco y negro, acanalado, cañones canales, caballetes. Excusado patente, tarros basureros. Patricio Lynch 886. A-26

VENDO CORTINA DE FIERRO. Cumming 532. 23-A

SE VENDEN PUERTAS Y VENTANAS. Santo Domingo 1346. 23-A.

$ 1.50, ROSETONES YESO, VARIADOS surtidos, modelos nuevos; vendo yeso blanco, negro, Cienfuegos 131. 24-A

TEJAS USADAS VENDO. PIDASE: Matucana 961. A-23

LINEA DECAUVILLE, COMPRAMOS. Santa Rosa, esquina Zanjón de la Aguada. Fábrica Vidrios. Casilla 7050. 23-A.

TECHO ACANALADO VENDO: $ 3.50 plancha. Camilo Henríquez 356. A-23

LADRILLOS MURALLA Y FISCAL nuevo, puesto a domicilio, vendo: Avenida España 338. 24-A

ROBLE REALIZO, 4x6, 4x5 Y 2x3. San Isidro 539, casilla 1355, teléfono 3507. 24-A

DEMOLICION, VENDO PUERTAS, tablas, piso, vigas, leña. San Diego N.o 2290. A—24

MEDICINA

EXAMEN DE LA VISTA GRATIS en el Almacén Optico, Ahumada 264, atendido por el especialista titulado Rotter. Gran surtido de toda clase de anteojos y lentes a precios bajísimos. 1-N.

BOTICA BELGA, SIGUE CON SUS bajos precios atrayendo enorme concurrencia. 24-M.

MASAJE MEDICO - ELECTRICO. Francisco Lenti, estudios en Italia. Especialidad enfermedades articulares: parálisis, reumatismo, neuralgias, úlceras, tumores cancerosos y el vientre. Consultas de 2 a 5. Arauco 827. Jun.—14

CLINICA DENTAL Dr. DE PETROS. Romilio Flores. Especialistas en cada sección. Precios alcance de todos. Consultas gratis. San Diego 165. 17-M

GONORREA AUNQUE CRONICA, orquitis, estrecheces, cúrase rápidamente: Glóbulos Pérsicos. Boticas surtidas. 2-A

GONORREAS, IMPOTENCIA, SIFILIS, debilidad vital, leucorrea, afecciones prosaticas, supuraciones aunque crónicas en ambos sexos. Garantizo curación radical, rápida, procedimientos modernos, infalibles. Facilidades de pago, consultas gratis diariamente, de 8 a 12 y de 2 a 7. Festivos, de 8 a 12, atiende enfermos de provincias o por correspondencia. Clínica y Laboratorio Médico del doctor J. Lefevre, San Antonio 41, casilla 3756. 21-A.

CONSULTORIO MEDICO. — EYZAGUIRRE 1078 (Entre Prat y San Diego). Atendido por los doctores Orrego y Sánchez. Enfermedades señoras y niños. Medicina general. Inyecciones intravenosas. Consultas, $ 2. Mañana, 10 a 12, y 2 a 7 tarde. 30-A

TOS, BRONQUITIS, RESFRIADOS, influenzas, ronquera, cura rápido Píldoras Phamell, $ 2.40 caja Botica Belga, San Diego, esquina Eyzaguirre. 30-A

BALSAMO DERET, ALIVIO INMEDIATO reumatismo, neuralgias, torceduras, lo mejor, $ 1.90 frasco. Botica Belga 30-A

MASAJE MEDICO - ELECTRICO. Francisco Lenti, estudios en Italia. Especialidad enfermedades articulares: parálisis, reumatismo, neuralgias, úlceras, tumores cancerosos y del vientre. Consultas: de 2 a 5. Arauco 827. Jun.-14

CLINICA DENTAL, DELICIAS 880, sistema nuevo dentaduras fijas, imitando natural, recomiéndase personas fortuna. Sección gratuita pobres: pagarán material. A-24

NERVIOSOS, NEURASTENICOS, cansancio cerebral, insomnios, impotencia, pobreza sangre, anemia, raquitismo: el mejor tónico, Cerebrol. Boticas surtidas. 23-A

BRONQUITIS, TOSES, DEBILIDAD pulmonar, asma. Tónico poderoso: Pectoral Scott. Boticas surtidas. 23-A

GONORREA, AUNQUE ANTIGUA estrechez, orquitis, curan rápidamente: Glóbulos Pérsicos. Boticas surtidas. 23-A

¡CANOSOS! NO BOTEN PLATA EN comprar tinturas desconocidas. Compren únicamente la Tintura Vegetal Herz, que se vende en Root 562, entre Carmen y San Isidro, y que tienen la garantía de probarla antes de comprar. Frasco: $ 5.00.

MUEBLES

COMPRAMOS MENAJES DE CASA Atendemos a domicilio. "La Magallanes". Avenida Matta 1091. Teléfono Inglés 147, Matadero. 30-M.

AMOBLADOS FINOS, REALIZA Y hace por catálogo. Fábrica Nataniel 464. Ag.-2.

MUEBLES COMEDOR, DORMITORIO escritorio salón, etc., ofrecemos Precios ventajosos, facilidades pago. Fábrica, Serrano 398. 14-M.

COMPRO TODA CLASE DE MUEBLES y ropa usada, pago los mejores precios. Atiendo a domicilio.— M. M., casilla 6085. 30-A.

CATRES, COLCHONES, SOMMIERS y muebles finos, adquiéralos en el Depósito de la Fábrica. Ahumada 28. 23-A

PIANO ALEMAN GRAN MODELO poco uso, vendo. Santo Domingo 592. A-23

AMOBLADOS SALON, SILLAS COMEDOR, diversoes muebles sueltos, vende baratísimos Feria Comercial. San Antonio 760. A-23

DIVAN Y MESA CORREDERAS DE ocasión, vendo, Argomedo 474. A-23

SE VENDE BARATO APARADOR, con mármol, mesa, velador, lámpara, herramientas de carpintero y varios. Calle Victoria 543. A-23

VENDO GUARDA-ROPA, CHIFFONIER y escritorio. Andes 2885. A-23

AUSENTARME VENDO APARADOR, medio amoblado salón. Rosario 971. 23-A

PIANO VENDO. SAN ALFONSO 175. 26-A.

VENDO OCASION, POR CAMBIO de casa, buen comedor 120x3 metros, aparador, sillas, esquineros y varios. Martínez de Rozas 3738. 23-A.

AMOBLADO SALON ESTILO INGLÉS, sin uso. Vendo, Argomedo 474. 23-A

VENDO CUNA CON BRONCE, SILLA coche. Víctor Manuel 1030. 23-A.

AUTOPIANO, LO MEJOR QUE hay, ocasión, facilidad pago, véndese. Casilla 2530. A-25

ROPERO INGLES LUNA BISELADA, grande; dos peinadores mármol espejo; cómoda caoba; estante nogal para libros, amoblado escritorio, vitrina, aparador, comedor inglés, rica cocina económica importada flamante, vendo baratísimo. — Eyzaguirre 541. 23-A

VENDO BARATO AMOBLADO COMEDOR, moderno, con sillas, todo nuevo. San Pablo 1541. 25-A

GRAN PIANO ALEMAN, CUATRO meses uso, marca (Boga S. Voigt), vendo de ocasión. Independencia 1367. 24-A

PIANO ALEMAN POCO USO VENDO. Cochrane 181. A-23

VENDO CATRE DE BRONCE PARA matrimonio. Alameda 384, interior. A—24

HACEMOS LINDOS MUEBLES Victrolas, en roble y caoba; precios bajos. Andrés Bello 512.

AMOBLADO SALON, ESTILO MISION, flamante, $ 300; de cojines felpa $ 180; antesala, $ 125; alfombrado central, $ 60; escritorio roble, $ 80; dos estantes nogal libros, $ 100; caoba, $ 80; peinador mármol espejo, $ 70; cómoda, $ 50; magnífica cocina caldero cobre, $ 200; sofá caoba, $ 70; felpa, $ 60. Chacabuco 654.

OPORTUNIDADES PARA FAMILIAS

DUEÑAS DE CASAS: SE LLENAN toda clase de moldes de dulce de membrillos en la Fábrica. Ventas por mayor y menor. Carmen 93. 2-Mayo.

TEJIDOS DE PUNTO, AHUMADA 319, oficina 5. Fábrica: Subercaseaux 659. A-24

CUETO, TRANSFORMO, LIMPIO pieles. Embalsamo pájaros. Olivos 950. A-25

PLUMEROS Y TODA CLASE UTILES aseo, cedazos, escaleras de tijeras, a precios convenientes encontrará en la Fábrica, Agustinas 1078 Unica sucursal: 1070 Agustinas 1070. Mayo 22

SEÑORAS, SEÑORITAS: VESTIDOS bailes, calle, sastres, abrigo inglés, muy poco uso, compro y vendo de ocasión. Recibo a comisión. Moneda 1610. 25-A

SEÑORITAS: PELUCAS POSTIZAS raya natural, precios bajos. San Diego 91. 26-A

¡¡FAMILIAS!! OFREZCO VINO Tinto cabernet, pureza absoluta, garantizado. Litro: $ 60. Chuico, $ 8.50. Reparto domicilio, San Pablo 2464. A-24

FIAMBRERIA "LA BOLSA".—$ 7.60 Aceite Betus legítimo. Bandera 22. 24-A

$ 6.60, ACEITE BAU. 1 LITRO. Bandera 22. 24-A

$ 7.60 KILO MANTEQUILLA OSORNO 1.a Bandera 22. 24-A

$ 4.80 KILO QUESO COVARRUBIAS 1.a Bandera 22. 24-A

OBJETOS PERDIDOS

HABIENDOSE EXTRAVIADO LA cuenta N.o 14927, a la vista, de Antonio Riquelme P., queda nula por haber dado el aviso correspondiente. 24-A.

GRATIFICARE A QUIEN DE NOTICIAS o devuelva un prendedor largo con seis perlas y zafiros a Cien[illegible] 30.

GRATIFICACION SE DARA, POR se recuerdo a quien devuelva bolsita escamas de plata, perdida carro Bascuñán al llegar a Blanco, once a doce mañana Domingo. San Alfonso 1436. A-23

PRESTAMOS DE DINERO

DINERO LISTO PARA COLOCAR propiedad urbana 1.a hipoteca. Bandera 665. Tercer piso. A-23

DINERO LISTO PARA COLOCAR por hipotecas de $ 20,000 a $ 100,000 José Luis Silva, Bandera 151. A-26

SOCIO CON 5 A $ 8,000 NECESITA industria, utilidades comprobadas. Correo Central, E. V. C. A-23

$ 150,000, 1.as y 2.as HIPOTECAS, urbanas. Bandera 84, oficina 27, altos. A—24

¡¡SOCIO $ 2,500 NECESITO!! NEGOCIO animales comprobado. Lira 279. 12 - 3 V—23

PROFESIONALES

ZURCIDOS INVISIBLES.— NOTABLE zurcidor japonés. Especialista, único. Especialidad en viraduras, composturas, transformaciones. Son perfectas. No confundirlo con similares que plagian sus avisos para equivocar al público. San Diego 228. Teléfono Inglés 667. 30-M

ZURCIDOS INVISIBLES A MAQUINA, en 40 minutos. Especialidad viraduras, transformaciones de trajes, abrigos. Hechuras. Sastrería Ideal, San Diego 186. 27-A.

ZURCIDOS JAPONESES, INVISIBLES, especialidad viraduras, ternos, sobretodos toda clase composturas, no equivocarse. Casa Amarilla. San Diego 236. 1.-D.

CONDOR 1153, CASA ANTIGUA única especialista zurcidos invisibles, jersey, sedas, viraduras, hechuras, transformaciones, garantidas. Mayo [illegible]

ADVERTENCIA AL PUBLICO. — Aproximándose temporada invierno caballero, no malvenda sus trajes usados. La Sastrería, Claras 20, le deja flamantes, virándolos; sobretodos, $ 50, ternos, $ 50. Zurcidos invisible. Medias, trajes señoras, caballeros, composturas, reformas. Limpiar vapor. Recibo para teñir toda clase ropa. Hechuras, materiales de primera, desde $ 70. Claras 20. 25-A.

SE ADORNAN PANTALLAS. COPIAPÓ 338. A-23

PROPIEDADES

SE VENDE UNA CASA QUINTA, tratar: con su dueño, Avenida Chile N.o 902. 28-A

RESTAURANT CASINO PORTA. Edwards se vende con facilidades de pago o permutando por propiedades L-1[illegible]

COMPRO CASITA BARRIO PROVIDENCIA, cerca carros. Sin agentes Casilla 3902. A-23

VENDO EN $ 21,000 CASA-QUINTA cerca carros por intermedio de la Caja de Ahorros. Datos: San Luis 1204, esq. Santa Elvira A-23

VENDO CASA. VARGAS 4225. 23-A

SITIO DE ESQUINA VENDO. TRATAR: Avenida Matta 314. 23-A

MUY BUENA CASA HABITACION de un piso, 14 departamentos, 2 patios, huerto, especial para gallinero, vendo por ausentarme. Facilidades pago. Carreras 349. A-24

$ 260,000 VENDESE CASA EN DELICIAS, entre República y España, con 16 departamentos, hall, subterráneo, jardín, extenso garage; y, altos independientes, con 12 departamentos, amplios, hall y galerías. Dirigirse: Alameda 2326, de 10 a 3 P. M. 24-A

NECESITO COCINERA O
ayudanta. Pensión Espa
79.

CITE BARRIO ESTACION
renta, $ 110,000. Silva, B

CUEVAS, CASA CONS
sólida, altos y bajos inde
seis piezas cada uno,
Silva, Bandera 151.

SAN ALFONSO, CASA CUAT
zas y tres inconclusas.
Silva, Bandera 151.

GRUPO CUATRO CASAS,
na renta, construcción
rro, cómodas, espléndida
$ 85,000. José Luis Silva,
151.

DIECIOCHO, ELEGANTE
tos y bajos, numerosas
dependencias, $ 250,000.
dera 151.

SIERRA BELLA, CASA
zas y dependencias,
$ 35,000. Silva, Bandera

EDISON, CASA ESQUINA
renta, $ 30,000. Silva, Ba

MADRID, CASA SIETE
buena construcción, cerca
mil pesos. Otra cinco piezas
dencias, bonito hall, $
Luis Silva, Bandera 151.

AVENIDA MATTA, BUENA
piezas, dependencias, toda
comodidades. Huerto, $
Bandera 151.

ARTURO PRAT, ELEGANTE
altos y bajos independientes
rosas habitaciones,
etc.; $ 170,000. José Luis
dera 151.

BARRIO CERRO Y PAR
restal, dos grandes casas
bajos, independientes, $
da una. Silva, Bandera

ARRIENDASE ELEGANTE
Coquimbo próxima
pesos. Tres dormitorios
toilette instalada, sala
hall, jardín, garage. Silva
151.

LIBERTAD, CASA SIETE
y servicios, $ 45,000. Silva,
151.

LLANO SUBERCASEAUX,
chalet moderno, sólida
ción, quinta frutal; $
Bandera 151.

LIRA, PROXIMO MATTA
nueve piezas y dependencias
trucción sólida, $ 36,000.
Silva, Bandera 151.

LIRA, PASADO MATTA
piezas y dependencias,
trucción, $ 38,000. Otra
zas, baño y dependencias
Silva, Bandera 151.

EJERCITO, ELEGANTE
da casa, 15 habitaciones
dependencias, $ 170,000.
Silva, Bandera 151.

EN BARRIO MAESTRANZA
na situación, vendo casa
toda comodidad, garage,
Deuda Caja, $ 15,000
arriéndase. José Luis Silva,
ra 151.

$ 8,000, VENDO CASA INCONCLU
sa, Barrio Matadero. Tratar:
fanos 1328, Oficina 1.

VENDO ESPLENDIDA PRO
dad en Av. Inglaterra, media
dra Independencia, mide
cal y ladrillo. Sin agentes.
dueño, calle Vera 556 (Recoleta)

$ 65,000 VICUÑA MACKENNA
en conjunto o por separado,
chalet nuevos con 9 y 11 de
mentos cada uno, jardines,
dad, árboles frutales, entrada
auto.

COMPRO CASAS, RENTA
25,000 pesos, con 16,000 contado
Casilla 3656, V. M.

VENDESE SITIOS Y CASA
quina, Martínez de Rozas
12 a 3.

REMATES

REMATES, TODA CLASE
cios ejecuta Neftalí 2.o Ara
na "a Veloz". Bandera

REMATE JUDICIAL. — EL
corriente, a las 3 de la tarde,
matará en el 3.er Juzgado
esta ciudad la mitad de un sitio
cado en la calle Bilbao,
ro, media cuadra Avenida
mide 9 varas de frente por
fondo. Minimum: $ 2,600
dentes, expedientes Fuentes
Ana Teresa y otra. —
para enagenar. — El Secretario

REMATE.—EL 25 DE ABRIL
mo, a las 3 P. M., en el
del abogado don Juan Pa
Catedral N.o 1240, árbitro
dador de la comunidad de
Quiroga y hermanas,
la casa de la calle de San Diego
2137, perteneciente a dicha
dad. Minimum: $ 25,000
do, reconociéndose una deuda
tecaria reducida a $ 9,000
menos, a favor del Banco
rio de Chile. Bases y demás
cedentes, en el estudio del
nombrado.—O. Darrigrande
rio.

ROPA HECHA

ROPERIA LA VEGA, ANDES
llo 694. Ofrece en baratura
ambos, paletoes, pantalones,
breros, calzado, todo desinfectado

ROPERIA LA CASA VERDE,
meralda 837, entre San Antonio
de Mayo. Realiza ternos, ambos
letoes, todo de casimires
ros, corte correcto, sombreros
zado. Visítenos casero,
nuestros precios.

ROPERIA MANUEL RODRIGUEZ
esquina San Pablo, ofrece
tura ternos, ambos, paletoes
lones, todo de ricos casimires
tido colores, para todas
Sombreros calzado, desinfectado

ROPERIA ANDRES BELLO
mero 601 esquina Recoleta
ternos, paletoes, ambos,
ternos de niños sombreros
precios baratísimos, todo
tado.

ROPERIA "LA GRAN VIA"
Diego 236. Casa de compra
Realiza ternos, ambos,
pantalones, calzado nuevo
Facilidades de pago.

COMPRAMOS ROPA DE CA
ro, vamos a domicilio.
1861.

COMPRO TERNOS, DELICIAS

BOMBAS

PRIMERA COMPAÑIA DE
beros "Santiago". Deber
cia.—Cito a la Compañía a
extraordinaria para el
Tabla: Renuncia del Capitán
ciones y demás a que haya
—El secretario.